Государственное бюджетное профессиональное образовательное учреждение Республики Марий Эл «Йошкар-Олинский технологический колледж»

ПУБЛИЧНЫЙ ДОКЛАД

424000 Россия
Республика Марий Эл
г. Йошкар-Ола
ул. Кремлевская, д. 22
ГБПОУ Республики Марий Эл «ЙОТК»

Директор _____ А.В. Ванюшин
Тел./факс 8 (8362) 45-15-34, 45-02-34
E-mail: yotc@mari-el.ru

г. Йошкар-Ола
2019 г.

СОДЕРЖАНИЕ

1 ОБЩАЯ ХАРАКТЕРИСТИКА КОЛЛЕДЖА 3

2 УСЛОВИЯ ОСУЩЕСТВЛЕНИЯ ОБРАЗОВАТЕЛЬНОГО ПРОЦЕССА..... 12

2.1 Режим работы 12

2.2 Численность обучающихся 12

2.3 Учебно-материальная база 12

2.4 Производственная база для прохождения практики 20

2.5 Кадровый потенциал..... 23

2.6 Характеристика и стоимость дополнительных образовательных услуг 34

3 ОСОБЕННОСТИ ОБРАЗОВАТЕЛЬНОГО ПРОЦЕССА..... 39

3.1 Уровень и направленность реализуемых учебных программ. 39

3.2 Возможности получения дополнительного профессионального образования 39

3.3 Используемые современные образовательные технологии 40

3.4 Научно-исследовательская, экспериментальная работа колледжа..... 41

3.5 Основные направления воспитательной деятельности..... 162

4 РЕЗУЛЬТАТЫ ДЕЯТЕЛЬНОСТИ, КАЧЕСТВО ОБРАЗОВАНИЯ..... 16295

5 ФИНАНСОВО-ЭКОНОМИЧЕСКАЯ ДЕЯТЕЛЬНОСТЬ 218

6 СОЦИАЛЬНОЕ, ГОСУДАРСТВЕННО-ЧАСТНОЕ ПАРТНЕРСТВО..... 218

7 ЗАКЛЮЧЕНИЕ. ПЕРСПЕКТИВЫ РАЗВИТИЯ КОЛЛЕДЖА..... 222

1 ОБЩАЯ ХАРАКТЕРИСТИКА КОЛЛЕДЖА

Организационно-правовая форма: Государственное бюджетное профессиональное образовательное учреждение

Учредитель: Министерство образования и науки Республики Марий Эл

Год основания: 1955

Действующий государственный аккредитационный статус

тип: профессиональное образовательное учреждение

вид: колледж

Местонахождение:
424000, Республика Марий Эл, г. Йошкар-Ола, ул. Кремлёвская, д. 22.

Директор: Ванюшин Анатолий Витальевич,
телефон 8 (8362) 45-15-34,
приёмная директора 8 (8362) 45-07-36,
факс 8 (8362) 45-15-34

Заместители директора
по учебной работе: Арефьева Татьяна Борисовна,
телефон 8 (8362) 41-13-11
по методической работе: Тонких Лариса Геннадьевна,
телефон 8 (8362) 41-05-21
по воспитательной работе: Протасова Светлана Геннадьевна,
телефон 8 (8362) 45-02-82
по безопасности и охране труда: Фоминых Петр Александрович,
телефон 8 (8362) 41-22-81

E-mail: yotc@mari-el.ru

Сайт колледжа: http://www.yotc.ru

Основная деятельность Государственного бюджетного профессионального образовательного учреждения Республики Марий Эл «Йошкар-Олинский технологический колледж» – это организация образовательных услуг и учебно-воспитательного процесса.

Миссия колледжа – удовлетворение потребностей студентов, родителей, работодателей в получении качественного профессионального образования и подготовка кадров с учётом потребностей республиканского (регионального) рынка труда.

Политика – качественное профессиональное образование.

Видение – дифференцированный подход к процессу обучения и воспитания.

Ценности – личностно-ориентированное обучение и воспитание.

Цели – результативность образовательного процесса, профессиональная компетентность выпускников.

Учредителем колледжа выступает Республика Марий Эл, полномочия учредителя осуществляет Министерство образования и науки Республики Марий Эл, полномочия собственника имущества – Министерство государственного имущества Республики Марий Эл.

Учреждение находится в ведомственном подчинении Министерства образования и науки Республики Марий Эл согласно Распоряжению Правительства Республики Марий Эл от 30 декабря 2011 г. №827-р «Вопросы учреждений среднего профессионального образования».

Образовательная деятельность ведётся на основании лицензии №327 от 29 февраля 2012 года (лицензия бессрочная).

В феврале-марте 2015 года Йошкар-Олинский технологический колледж успешно прошел государственную экспертизу и получил свидетельство о государственной аккредитации №331 от 13 марта по основным образовательным программам в отношении каждого уровня профессионального образования по каждой укрупненной группе профессий, специальностей и направлений подготовки сроком на 6 лет.

Министерство образования и науки Республики Марий Эл

ЛИЦЕНЗИЯ

на право ведения образовательной деятельности

Министерство образования и науки Республики Марий Эл

СВИДЕТЕЛЬСТВО

О ГОСУДАРСТВЕННОЙ АККРЕДИТАЦИИ

Приложение № 1

Министерство образования и науки Республики Марий Эл

Государственное бюджетное учреждение среднего профессионального образования Республики Марий Эл «Йошкар-Олинский технологический колледж»

Профессиональное образование

С 2015 года колледж возглавляет Ванюшин Анатолий Витальевич, кандидат педагогических наук.

Колледж был организован 15 марта 1955 г. как Йошкар-Олинский лесотехнический техникум в соответствии с распоряжением Совета Министров СССР от 16 сентября 1954 г. №10212–Р. 28 мая 1957 г. техникум был переименован в Йошкар-Олинский технологический техникум на основании протокола заседания Правления Совета промысловой кооперации РСФСР от 9 мая 1957 г. №23. Приказом Российского Государственного Союза объединений, предприятий и организаций бытового обслуживания населения от 28.12.1991 г. №142 Йошкар-Олинский технологический техникум преобразован в Йошкар-Олинский технологический колледж.

В 2006 году колледж награжден золотой медалью «Европейское качество» и дипломом конкурса «100 лучших ССУЗов России». В 2007 и 2009 годах колледж принял участие во Всероссийском конкурсе программы "100 лучших товаров России" и награжден дипломами с вручением Декларации качества. В 2010 году колледж получил Международный сертификат качества управления, выданный Лондонским бюро сертификатов качества.

25 декабря 2017 года колледжу вручены Диплом и Декларация качества за победу в федеральном этапе конкурса Программы «100 лучших товаров России» 2017 года в номинации «Услуги в системе образования по программам среднего профессионального образования».

ДИПЛОМАНТ
ЛУЧШИХ
2017
РСТО
России
ТОВАРОВ

«100 ЛУЧШИХ ТОВАРОВ РОССИИ»
ДИПЛОМАНТ
Услуги в системе образования
по программам среднего
профессионального образования
Государственное бюджетное
профессиональное образовательное
учреждение Республики Марий Эл
«Йошкар-Олинский технологический
колледж»
Республика Марий Эл

ДЕКЛАРАЦИЯ КАЧЕСТВА
ГБПОУ Республики Марий Эл «ЙОТК»
Услуги в системе образования по программам
среднего профессионального образования

Колледж сегодня – многоуровневое учебное заведение с опытом работы и положительными результатами в реализации образовательных программ различных уровней: курсовой подготовки, программ подготовки квалифицированных рабочих и служащих, программ подготовки специалистов среднего звена: базового и повышенного – базовый и повышенный уровни образования.

ГБПОУ Республики Марий Эл «ЙОТК» реализует уровень среднего профессионального образования по программам подготовки квалифицированных рабочих, служащих (ППКРС):

- 43.01.02 Парикмахер;
- 11.01.02 Монтажник радиоэлектронной аппаратуры и приборов

и программам подготовки специалистов среднего звена (ППСЗ):

- 09.02.01 Компьютерные системы и комплексы;
- 09.02.07 Информационные системы и программирование;
- 43.02.02 Парикмахерское искусство;

- 38 02.04 Коммерция (по отраслям);
- 35.02.03 Технология деревообработки;
- 29.02.04 Конструирование, моделирование и технология швейных изделий;
- 09.02.06 Сетевое и системное администрирование;
- 43.02.12 Технология эстетических услуг;
- 43.02.13 Технология парикмахерского искусства;
- 38.02.03 Операционная деятельность в логистике;
- 38.02.07 Банковское дело.

С сентября 2019 года открывается подготовка по новым специальностям:
- 20.02.02 Защита в чрезвычайных ситуациях;
- 13.02.07 Электроснабжение (по отраслям).

Таблица 1 – Перечень основных профессиональных образовательных программ, реализуемых в ГБПОУ Республики Марий Эл «ЙОТК» на 2018-2019 учебный год

№ п/п	Код	Специальность (профессия)	Срок обучения	Присваиваемая квалификация	Документ
1	2	3	4	5	6
Программы подготовки специалистов среднего звена					
1	09.02.01	Компьютерные системы и комплексы	2 года 10 мес. на базе среднего общего образования 3 года 10 мес. на базе основного общего образования	Базовая подготовка – техник по компьютерным системам	Диплом
2	09.02.01	Компьютерные системы и комплексы	3 года 10 мес. на базе среднего общего образования 4 года 10 мес. на базе основного общего образования	Углубленная подготовка – специалист по компьютерным системам	Диплом
3	09.02.07	Информационные системы и программирование	2 года 10 мес. на базе среднего общего образования 3 года 10 мес. на базе основного общего образования	Базовая подготовка – специалист по информационным системам	Диплом
4	09.02.07	Информационные системы и программирование	2 года 10 мес. на базе среднего общего образования 3 года 10 мес. на базе основного общего образования	Базовая подготовка – администратор баз данных	Диплом
5	09.02.06	Сетевое и системное администрирование	3 года 10 мес. на базе основного общего образования	Базовая подготовка – сетевой и системный администратор	Диплом
6	35.02.03	Технология деревообработки	2 года 10 мес. на базе среднего общего образования 3 года 10 мес. на базе основного общего образования	Базовая подготовка – техник-технолог	Диплом
7	38.02.04	Коммерция (по отраслям)	1 года 10 мес. на базе среднего общего образования 2 года 10 мес. на базе основного общего образования	Базовая подготовка – менеджер по продажам	Диплом

№ п/п	Код	Специальность (профессия)	Срок обучения	Присваиваемая квалификация	Документ
1	2	3	4	5	6
8	38.02.03	Операционная деятельность в логистике	1 года 10 мес. на базе среднего общего образования 2 года 10 мес. на базе основного общего образования	Базовая подготовка – операционный логист	Диплом
9	38.02.07	Банковское дело	1 года 10 мес. на базе среднего общего образования 2 года 10 мес. на базе основного общего образования	Базовая подготовка – специалист банковского дела	Диплом
10	29.02.04	Конструирование, моделирование и технология швейных изделий	2 года 10 мес. на базе среднего общего образования 3 года 10 мес. на базе основного общего образования	Базовая подготовка – технолог-конструктор	Диплом
11	43.02.02	Парикмахерское искусство	1 года 10 мес. на базе среднего общего образования 2 года 10 мес. на базе основного общего образования	Базовая подготовка – технолог	Диплом
12	43.02.02	Парикмахерское искусство	2 года 10 мес. на базе среднего общего образования 3 года 10 мес. на базе основного общего образования	Углубленная подготовка – модельер-художник	Диплом
13	43.02.12	Технология эстетических услуг	3 года 10 мес. на базе основного общего образования	Базовая подготовка – специалист в области прикладной эстетики	Диплом
14	43.02.13	Технология парикмахерского искусства	3 года 10 мес. на базе основного общего образования	Базовая подготовка – парикмахер - модельер	Диплом
Программы подготовки квалифицированных рабочих, служащих					
15	11.01.01	Монтажник радиоэлектронной аппаратуры и приборов	10 мес. на базе среднего общего образования	Монтажник радиоэлектронной аппаратуры и приборов	Диплом
16	43.01.02	Парикмахер	10 мес. на базе среднего общего образования	Парикмахер	Диплом

Таблица 2 – Перечень основных программ профессионального обучения и дополнительных профессиональных краткосрочных программ, реализуемых в 2018-2019 учебном году

№ п/п	Код	Профессия	Срок обучения, час.	Присваиваемый разряд (квалификация)	Документ
1	2	3	4	5	6
1	16437	Парикмахер	216	3	свидетельство
2	16437	Парикмахер	458	3	свидетельство
3	16909	Портной	288	3	свидетельство
4	16909	Портной	228	3	свидетельство
5	13456	Специалист по маникюру	262	3	свидетельство
6	17353	Продавец продовольственных товаров	120	-	свидетельство
7	17351	Продавец непродовольственных товаров	120	-	свидетельство

8	33.001	Салонный визажист	147	-	свидетельство
9	18783	Станочник деревообрабатывающих станков	264	3	свидетельство
10	16109	Оператор электронно-вычислительных и вычислительных машин	180	-	свидетельство
11	20336	Бухгалтер	256	-	свидетельство

Контингент студентов на 1 октября 2018 г. составил 1133 человек, на 1 июля 2019 г. – 741 человек.

Основной результат образовательной деятельности – повышение качества знаний, умений и навыков, усвоенных студентами, развитие их познавательных потребностей и способностей. Знания находят отражение в обучении и подготовке конкурентоспособного специалиста, востребованного на рынке труда. С 2001 года с целью организации постоянного мониторинга качества профессионального образования в колледже функционирует Центр мониторинга качества, который в 2007 году переименован в Центр развития качества подготовки специалистов.

В 2018-2019 учебном году педагогическим коллективом колледжа решались следующие задачи:

1. Обновление и модернизация существующей материально-технической базы колледжа, дооснащение лабораторий, мастерских, полигонов и студий современной компьютерной и оргтехникой, создание Образовательного центра IT в составе, которого для подготовки специалистов IT-профиля функционируют Центр развития квалификаций с сетевой академией Cisco и кафедра 1С с сертифицированным центром компетенций.

2. Внедрение современных технологий электронного обучения – создание Центра дистанционного обучения (Онлайн-колледж) на базе факультета заочного обучения, интеграция в образовательный процесс колледжа библиотечно-информационного центра.

3. Внедрение в образовательный процесс современных технологий оценки качества подготовки выпускников IT-профиля на основе демонстрационного экзамена по методике Ворлдскиллс. Оборудование Центров подготовки демонстрационного экзамена и конкурсных площадок чемпионатов «Молодые профессионалы» и «Абилимпикс» Республики Марий Эл, обеспечение инфраструктуры и коммуникаций.

4. Расширение портфеля актуальных программ профессионального обучения и дополнительного образования (в том числе с применением электронного обучения и ДОТ в экспериментальном режиме) за счет разработки 7 новых и переработки существующих 3 программ с учетом закупленного оборудования (в том числе 3 программ для лиц, имеющих СПО или ВО).

5. Разработка и реализация вариативной составляющей образовательных программ подготовки IT-специалистов и реализация программ профессиональной переподготовки и повышения квалификации специалистов, педагогических кадров и мастеров производственного обучения под запросы предприятий и организаций IT-сферы с участием специалистов этих организаций, открытие кафедры 1С и Сетевой академии Cisco.

Единой методической темой работы педагогического коллектива является: повышение качества обучения и воспитания на основе результатов деятельности Центра развития качества подготовки специалистов и развития инновационных педагогических технологий с целью подготовки конкурентоспособных выпускников на рынке труда:

- управление качеством подготовки специалистов на всех этапах образовательного процесса с учетом маркетинга образовательных услуг и республиканского рынка труда;
- продолжается работа по внедрению проекта ФГОС по ТОП-50, реализуются новые специальности, расширен портфель актуальных программ ПО и ДПО (в т.ч. с применением электронного обучения и ДОТ в экспериментальном режиме) за счет разработки новых и переработки существующих программ (в т.ч. программ для лиц, имеющих СПО или ВО);
- внедряются современные технологии электронного обучения – проект создания Центра дистанционного обучения (Онлайн-колледж) на базе факультета заочного обучения;
- реализуются этапы инновационного проекта «Создание библиотечно-информационного центра» с целью информационного и методического обеспечения образовательного процесса;
- функционируют Центр развития квалификаций с сетевой академией Cisco (запущена новая сетевая учебная лаборатория);
- реализуется вариативная часть образовательных программ подготовки IT-специалистов, в образовательный процесс внедряются современные технологии оценки качества подготовки выпускников по методике Ворлдскиллс: оборудован и прошел аккредитацию Центр подготовки демонстрационного экзамена по компетенции «Программные решения для бизнеса на платформе «1С:Предприятие 8», проведен демонстрационный экзамен в рамках промежуточной аттестации по специальности «Информационные системы и программирование»;
- идет работа в сетевом формате по выполнению мероприятий Программы модернизации системы профессионального образования Республики Марий Эл на основе развития инновационной сети распространения лучших практик подготовки кадров по перечню наиболее востребованных, новых и перспективных профессий и специальностей СПО, осваиваются дуальные и сетевые формы теоретического и практического обучения студентов;
- студенты и преподаватели участвуют в олимпиадах профмастерства, конкурсах, Региональном чемпионате WorldSkills Russia и «Абилимпикс» Республики Марий Эл;
- обновляется и модернизируется материально-техническая база колледжа, оснащаются новые конкурсные площадки на базе колледжа, проведены: III Межрегиональный открытый чемпионат по парикмахерскому искусству «Модный образ», Республиканский Чемпионат «Молодые профессионалы» (WorldSkills Russia) по компетенциям «IT-решения для бизнеса на платформе 1С: Предприятие 8», «Сетевое и системное администрирование», Региональный этап Республики Марий Эл Всероссийской олимпиады профессионального мастерства обучающихся профильного направления 09.00.00 Информатика и вычислительная техника, Республиканская олимпиада по экономическим дисциплинам среди обучающихся ПОО Республики Марий Эл, IV Республиканский Смотр-конкурс студенческих объединений ПОО Республики Марий Эл;
- идет работа по развитию предпринимательского мышления обучающихся колледжа через работу студенческого клуба «Бизнес-Планета»;
- продолжается работа с социальными партнерами.

Методическая тема развития образовательного процесса проводится на основе преемственности всех результативных направлений и тенденций развития, нацелена успех каждого участвующего в этом образовательном процессе, формирование общедоступной и здоровой образовательной среды, впитавшей наши лучшие традиции и ценности.

Основные направления реализации методической темы: успешность педагогических работников – ресурсы и технологии преподавания; успешность обучающихся – образовательные программы и технологии образования; успешность администраторов – ресурсы и технологии управления.

Содержание профессиональных образовательных программ по предъявляемым к аттестации специальностям соответствует требованиям Государственных образовательных стандартов. Качество подготовки специалистов соответствует требованиям ФГОС. Условия реализации образовательного процесса удовлетворяют требованиям подготовки специалистов по заявленным уровням СПО.

В целях дальнейшего совершенствования образовательного процесса в колледже, повышения качества подготовки специалистов и их востребованности на рынке труда планируется: продолжить внедрение в образовательный процесс современных технологий оценки качества подготовки выпускников на основе демонстрационного экзамена по методике Ворлдскиллс; оборудовать Центры подготовки демонстрационного экзамена и конкурсные площадки чемпионатов «Молодые профессионалы» и «Абилимпикс» Республики Марий Эл; расширять портфель актуальных программ ПО и ДПО.

Научно-исследовательская деятельность коллектива колледжа идет в трех направлениях: работа по внедрению проекта ФГОС по ТОП-50, реализация инновационного проекта «Создание библиотечно-информационного центра», участие в разработке основных образовательных программ, соответствующих ФГОС по ТОП-50.

В соответствии с Приказом Министерства образования и науки Республики Марий Эл от 11 октября 2016 года №1289 «О подготовке кадров в профессиональных образовательных организациях Республики Марий Эл по наиболее востребованным на рынке труда, новым и перспективным профессиям, требующим среднего профессионального образования (ТОП-50)» колледжу присвоен статус ведущего регионального колледжа по направлению подготовки кадров «Информациционные и коммуникационные технологии».

С 21 июня 2016 года в ГБПОУ Республики Марий Эл «Йошкар-Олинский технологический колледж» при поддержке Межрегионального открытого социального института открыта Сетевая академия Cisco (Cisco Networking Academy).

Направления подготовки Академии, реализуемые в Йошкар-Олинском технологическом колледже:

- IT Essentials - охватывает базовые компьютерные и профессиональные навыки, необходимые для должностей начального уровня в сфере ИТ. Курс IT Essentials включает лабораторные работы, позволяющие получить практический опыт в области управления корпоративными сетями.

- CCNA Routing and Switching - путь к должностям начального уровня в сфере сетевых технологий и дальнейшей карьере в ИТ.

С декабря 2016 года в колледже начата реализация инновационного проекта «Создание библиотечно-информационного центра» (Приказ №184-П от 02.12.2016 в редакции №50/1-П от 21.03.2017).

2 УСЛОВИЯ ОСУЩЕСТВЛЕНИЯ ОБРАЗОВАТЕЛЬНОГО ПРОЦЕССА

2.1 Режим работы

Режим работы обучающихся

Начало учебного года устанавливается с 1 сентября. Шестидневная учебная неделя, начало занятий в 8:00 часов, продолжительность урока 45 минут. Уроки объединены в пары, продолжительность ежедневных занятий составляет от 6 до 8 академических часов. Учебная нагрузка не превышает 36 часов в неделю. Режим учебных занятий определяется расписанием, утвержденным директором колледжа.

Режим работы педагогических работников

Рабочее время преподавателей определяется расписанием занятий, в том числе расписанием замен уроков.

Мастера производственного обучения проводят учебную практику по 6 академических часов в день.

2.2 Численность обучающихся в расчете на 1 педагогического работника

Численность обучающихся в расчете на 1 педагогического работника составила на 1 октября 2018 г. 23 человека.

2.3 Учебно-материальная база

Колледж располагается в трёхэтажном здании, общая площадь составляет 10926,4 кв.м., три учебных корпуса, из них учебная площадь 2116,6 кв.м. Территории всех трёх корпусов колледжа ограждены и благоустроены. В корпусах размещены учебные помещения, библиотека, читальный зал, мастерские производственного обучения, актовый зал, столовая, спортивный и тренажёрный залы.

Техническое, эстетическое, санитарное состояние всех учебно-производственных помещений, мест общего пользования, общежития и прилегающей территории обеспечивается в соответствии с санитарно-эпидемиологическими правилами и нормативами СанПиН 2.4.3.1186-03. Все учебные кабинеты, лаборатории и мастерские оснащены мебелью, техническими средствами обучения, оформлены наглядными пособиями, действующими стендами, тренажёрами, макетами, натурными образцами, учебно-методической документацией.

Оснащение учебных кабинетов, лабораторий и мастерских соответствует требованиям учебных планов и программ, их перечню с ГОС СПО и позволяет обеспечить качественное проведение занятий по всем дисциплинам. Руководство колледжа обеспечивает постоянный контроль за соблюдением работниками и студентами законодательных, нормативных правовых актов по охране труда и обеспечением безопасности образовательного процесса.

Приняты необходимые меры противопожарной безопасности (имеются средства пожаротушения, пожарная сигнализация, план эвакуации при пожаре).

В колледже действует система административно-общественного контроля по вопросам охраны труда. При приёме на работу все работники проходят вводный и первичный инструктажи, о чём делаются записи в журналах установленного образца.

Перед проведением лабораторных работ, всех видов производственной практики, учебных экскурсий преподаватели и заведующие отделениями проводят целевые инструктажи. Во всех лабораториях и учебных кабинетах имеются комплекты основных документов по охране труда.

В течение всего учебного года проводится трёхступенчатый контроль по технике безопасности, противопожарным мероприятиям и санитарному состоянию. Один раз в два года в колледже проходит смотр-конкурс учебных кабинетов, лабораторий и мастерских. Материально-бытовое обеспечение студентов и работников колледжа поставлено на должном уровне.

Для изучения специальных дисциплин колледж полностью укомплектован лабораториями и кабинетами.

Учебную практику студенты колледжа проходят в мастерских: слесарной и столярной по специальности «Технология деревообработки», в 4-х швейных мастерских по специальности «Конструирование, моделирование и технология швейных изделий», двух парикмахерских по специальности «Парикмахерское искусство», радиомонтажной по специальности «Техническое обслуживание и ремонт радиоэлектронной техники», лабораториях вычислительной техники по специальностям «Компьютерные системы и комплексы» и «Коммерция».

В учебном процессе колледжа задействовано 120 современных компьютеров и ноутбуков, в шести лабораториях 90 посадочных мест, две мультимедийные лаборатории, одна с интерактивной доской.

При колледже имеется 5-этажное благоустроенное общежитие, рассчитанное на 360 человек. В общежитии имеется читальный зал, комната отдыха, камера хранения, гладильная и постирочная комнаты, душевые, кухни на каждом этаже, здравпункт, обслуживающий обучающихся и сотрудников колледжа.

В колледже имеется библиотека и читальный зал на 36 посадочных мест. Помещение библиотеки составляет 202,3 кв. м (из них абонемент – 39,6 кв. м; читальный зал – 75,7 кв. м; фонд – 87 кв. м).

В библиотеке работают заведующий библиотекой и библиотекарь.

Техническое оснащение библиотеки:

- рабочее место библиотекаря: 1 компьютер, копировальный аппарат;
- для проведения мероприятий в читальном зале библиотеки: 6 компьютеров, аудио-колонки, проектор, экран;
- место для работы посетителей: 5 компьютеров, подключенных к Интернету;
- алфавитный и систематический каталоги.

В библиотеке колледжа проводятся индивидуальное и групповое обслуживание, информационные занятия, занятия Университета культуры и клуба «Мы». Библиотекари колледжа организуют для читателей персональные выставки, тематические выставки к знаменательным датам, выставки новых книг и периодики, проведение информационных дней с открытым просмотром книг для студентов, работающих над курсовыми и дипломными проектами.

Книжный фонд библиотеки ЙОТК составляет 42.283 экземпляров, из них учебной и справочной литературы – 37.748 экз. Фонд библиотеки формировался в соответствии с установленными нормами книгообеспеченности. В течение года в библиотеку поступило 56 экз. учебной литературы на сумму42448,52 руб.

Библиотеку посетило 3855 читателей, книговыдача составила 6044 экз. В начале учебного года на студентов нового приема были заполнены читательские формуляры на основании приказа о зачислении в колледж.

В группах первого курса проведено 12 библиотечно-библиографических занятий, на которых студенты познакомились со справочной литературой, алфавитным и систематическим каталогами и правилами пользования библиотекой. В июне проведен месячник по приему литературы.

Систематически в течение года заменялась информация на стенде «Календарь знаменательных дат», что способствовало расширению кругозора студентов.

В помощь классным руководителям в течение года подбирался информационный материал к различным воспитательным мероприятиям.

Ежемесячно в библиотеке организовывались санитарные дни, регулярно проводился ремонт книг.

Продолжена работа по созданию библиотечно-информационного центра колледжа:

- на сайте колледжа ведется раздел «Библиотека» (lib.yotc.ru) для размещения информации о деятельности библиотеки и электронных ресурсов;
- ведется электронный каталог библиотеки;
- пользователя предоставлен доступ к фонду и ресурсам БИЦ посредством электронного каталога, сетевого ресурса «Методическая библиотека»;
- преподавателям и студентам оказываются копировальные услуги.

Отчет по выполнению второго этапа проекта представлен на заседании Экспертного методического совета ГБОУ ДПО Республики Марий Эл «РМЦ РК» 17 января 2019 года.

В марте 2019 года библиотекарь посетила XXIV Орловские чтения «Современная библиотека в условиях цифровой экономики» в Национальной библиотеке имени С.Г. Чавайна.

Для проведения различных мероприятий в колледже используется актовый зал, рассчитанный на 168 посадочных мест.

Для занятий физкультурой и спортом в колледже создана хорошая материальная база: спортивный зал (9х18 м), стадион с беговой дорожкой (250 м), баскетбольная площадка (26х12 м), волейбольная площадка (18х9 м), лыжная база (на 40 пар лыж), тренажерный зал (5х20 м), теннисный зал (6х4 м), где студенты с удовольствием занимаются и повышают своё мастерство.

Здравпункт оборудован процедурным кабинетом и изолятором на два места. Заведующая здравпунктом осуществляет лечебно-профилактические мероприятия, контроль над работой пищеблока, над санитарно-гигиеническим состоянием учебных кабинетов, комнат общежития и мест общего пользования, проводит санитарно-просветительскую работу, организует для сотрудников, преподавателей и студентов нового приема медицинский осмотр.

В колледже работает столовая на 110 посадочных мест, в которой ежедневно обслуживается около 270 сотрудников и обучающихся колледжа. Посетителям предлагается разнообразный ассортимент блюд, свежая выпечка.

2.4 Производственная база для прохождения практики

Расположение рабочих мест и имеющееся оборудование в мастерских колледжа соответствует санитарно-гигиеническим требованиям и обеспечивает безопасные условия обучения. При проведении занятий большое внимание уделяется правильному распределению рабочего времени. Каждая группа проходит инструктаж по технике безопасности. В процессе производственного обучения студенты оказывают услуги населению: студенты специальности «Технология деревообработки» изготавливают различную столярно-мебельную продукцию (балконные рамы, окна, ульи-колоды), во время радиомонтажной практики студенты осуществляют ремонт радиотехнических стендов и макетов, производят мелкий ремонт компьютерной техники, студенты специальности «Парикмахерское искусство» оказывают парикмахерские услуги в парикмахерских колледжа, а также выезжают с благотворительными акциями в детские дома, школы, дома престарелых и на сборный пункт военкомата, студенты специальности «Конструирование, моделирование и технология швейных изделий» отшивают в мастерских колледжа форму для детских домов и интернатов, швейную продукцию (груднички и пеленки) для Дома малютки.

Заведующие мастерскими и мастера производственного обучения организуют методическое обеспечение практических занятий. Для проведения производственной практики, технологической преддипломной практики, стажировки студентов заключены договора с предприятиями, предоставляющими базу для практики:

- специальность «Технология деревообработки» – заключены договора с МФ «Эльф», МФ «Лира», ОАО «ДОЗ», ООО «Эконом +», ООО «Новая функция», ООО «Древо-двери», ООО «Наш профиль», ООО «Лантис», ООО «Бетула», магазин «Мебель» и т.д.;
- специальность «Моделирование, конструирование и технология швейных изделий» – заключены договора с ООО «Стиль М», ателье «Строчка», ООО «Сосагро» мастерская «Рукодельница» ИП Бородина, швейные мастерские ИП Кузнецовой, Смирновой, Елчан, Трофимовой и Семёновой , мастерская «Жаклин», ООО «Труженица и К» и т.д.;
- специальность «Коммерция» – заключены договора с ОАО «Рубль бум», ООО «Электромонтаж», Магазин «Наш», ООО «Марбытхим», ООО «Профибар», магазин «Дом книги», магазин ТЦ «21 Век», Санчурское райпо, Маритурекское райпо, ЗАО «Йошкар-Олинский комбинат хлебопродуктов», ООО «Консум», магазин тканей «Лебедь», «Еврокомфорт», Банк ВТБ 24, Сбербанк, магазин «Мегастрой», ООО «Правильные двери», ООО «Двери ВАМ» и т.д.;
- специальность «Парикмахерское искусство» – заключены договора с парикмахерскими СК «Эксклюзив», «На бульваре», «Этуаль», «Скарлетт», «Диана», «Фигаро», ООО «Прованс», «Гармония», «Светлана», «Визави», «Золотая Соня», «Софи», «Пиалче», «Надежда», «Орхидея», «Ваш стиль», парикмахерская Сернурского райпо, парикмахерская Яранского райпо, салоном красоты «Ультрамарин» и др.;
- специальность «Компьютерные системы и комплексы» – ООО «Дин-А», ОАО «Марийский машиностроительный завод», ОАО «Ростелеком», ООО «Консум», ИП Гайсина Г.Ш., ООО «Мастер ПК», фирмой «Автограф», ООО «Инверс», ООО «Тандем», ООО «Компьютерные системы», ООО «Технотех», ООО «Дилайн плюс», Военный комиссариат города Йошкар-Олы и др.

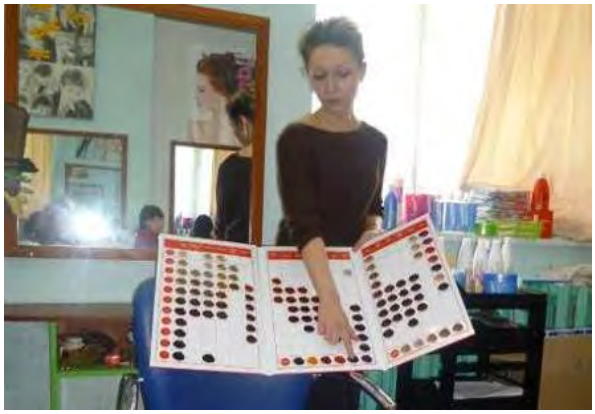

ЦентрОбувь
ЦентрОбувь

ЭКО

Maestro

Ростелеком

МАТРИЦА

автограф
РАССРОЧКА
25 МЕСЯЦЕВ

2.5 Кадровый потенциал

Образовательное учреждение планирует и управляет внутренними ресурсами и своими взаимоотношениями с кадровым потенциалом колледжа. Управление персоналом (кадровая политика колледжа) направлена на обеспечение образовательного процесса компетентным персоналом, осуществляющим свою деятельность на основе соответствующего образования, профессиональной подготовки, мастерства и опыта.

Деятельность по управлению персоналом включает процессы:

- планирование потребности в персонале;
- планирование приема на рабочие места и имеющиеся вакансии;
- планирование сокращения кадров;
- планирование затрат на обучение кадров;
- профессиональное обучение персонала;
- подготовка научно-педагогических кадров через аспирантуру;
- определение перспектив развития персонала;

Ответственным в целом за управление кадровыми процессами в колледже является директор, который осуществляет подбор и расстановку кадров для структурных подразделений и заключает с каждым трудовое соглашение. В кадровой политике колледжа первоочередной стратегической целью является повышение научно-педагогической квалификации кадров за счет создания максимально благоприятных условий для работы, для создания образовательных программ, учебно-методических материалов, разработке новых технологий обучения, занятия научно-исследовательской деятельностью, при этом важнейшим направлением деятельности коллектива является подготовка молодежного резерва педагогического состава.

Педагогический процесс осуществляет коллектив педагогов и мастеров производственного обучения. Кадровый состав образовательного учреждения в 2017-2018 учебном году:

1. Администрация:

1) Директор – Ванюшин Анатолий Витальевич.

2) Заместители директора:

- по учебной работе – Арефьева Татьяна Борисовна;
- по воспитательной работе – Протасова Светлана Геннадьевна;
- по методической работе – Тонких Лариса Геннадьевна;
- по безопасности и охране труда – Фоминых Петр Александрович.

2. Сотрудники:

председатели методических объединений классных руководителей:

- Лежнина Валентина Григорьевна;
- Козлова Тамара Алексеевна;

руководители кружков, функционирующих в колледже:

- театр-студия – Ипулаева Лариса Игоревна;

руководители спортивных секций:

- Ахметвалеева Мария Николаевна – легкая атлетика, мини-футбол, баскетбол;
- Кузнецова Ольга Васильевна – легкая атлетика, настольный теннис, волейбол;

руководители студенческих объединений:

- Протасова Светлана Геннадьевна, председатель профсоюзной организации студентов колледжа, руководитель волонтерского движения.

Общее количество штатных сотрудников –101 человек.

Из них педагогических работников – 56 человек (в том числе преподавателей и мастеров п/о – 49 человек).

Общее количество совместителей – 15 человек, из них преподавателей с почасовой оплатой – 10 человек.

3. Информация о педагогах:

Образовательный уровень:

- имеют высшее образование – 43;
- имеют среднее специальное образование – 6.

Квалификационный показатель профессионализма:

- имеют первую квалификационную категорию – 15;
- имеют высшую квалификационную категорию – 24;
- имеют ученую степень –1.

Из 49 штатных педагогических работников:

общий педагогический опыт:

- имеют стаж работы до 10 лет – 12;
- имеют стаж работы от 10 до 20 лет – 8;
- имеют стаж работы свыше 20 лет – 29.

4. Возрастной состав:

- мужчин – 9;
- женщин – 40;
- до 30 лет – 6;
- от 30 до 50 – 21;
- свыше 50 – 22.

5. Дополнительные сведения:

- награждены Почетной грамотой Министерства образования и науки РФ – 8;
- Значком «Почетный работник общего образования РФ» – 1;
- Значком «Почетный работник среднего профессионального образования РФ» – 8.

Педагогическое мастерство, профессиональная компетентность преподавателей позволяет применять инновационные технологии обучения: проектную, информационно-коммуникационные технологии, дифференцированную, индивидуально-ориентированную, блочно-модульную системы обучения, рейтинговую систему оценки знаний, модульно-компетентностную технологию, бинарные уроки, тренинги, деловые игры и уроки с применением коллективно-мыслительной деятельности, уроки-исследования, семинарские занятия, технологию «Портфолио», моделирование профессиональной деятельности в учебном процессе, кейс-технологию, проблемно-диалоговое обучение.

Таблица 3 – Внедрение современных педагогических технологий

Педагогическая технология	**Кол-во человек**	**% от общего количества штатных педработников**
Проектная технология	20	39
Модульно-компетентностная технология	12	24
Технология проблемного обучения	11	22
Технология игровых форм обучения	8	16
Информационно-коммуникационная технология	23	45
Технология мастер-класса	7	14
Технология тестового контроля	10	20
Здоровьесберегающие технологии	3	6
Технология дистанционного и онлайн-обучения	7	14
Технология инклюзивного образования	3	6

В колледже уделяется серьезное внимание повышению квалификации, росту профессионального мастерства преподавателей, изучению педагогического опыта. Подготовка и переподготовка преподавателей и сотрудников колледжа ведется по ежегодно утверждаемому плану Министерством образования и науки Республики Марий Эл.

Повышение квалификации педагогических кадров в современных условиях является актуальным для любого учебного заведения. Повышение квалификации – практически непрерывный процесс, который заключается как в новых подходах, например, стажировка на предприятиях – социальных партнёрах, так и в стандартных подходах, как например, различные семинары, участие в аккредитационных мероприятиях педагогов в качестве экспертов, обучение на курсах повышения квалификации в ГБОУ ДПО Республики Марий Эл «РМЦ РК».

Процесс повышения квалификации, к примеру, преподавателей включает следующие уровни:

- повышение педагогического мастерства через тематические семинары; «школы», конференции, взаимопосещение уроков и занятий коллег-преподавателей;
- профессиональная переподготовка в рамках своей специальности или получение дополнительной квалификации;
- повышение уровня общеобразовательных знаний или знаний в области преподавания своей учебной дисциплины и методики ее преподавания;
- проведение открытых занятий и аттестационных мероприятий;
- курсы повышения квалификации и стажировки;

Следует обратить особое внимание на повышение квалификации на предприятиях – социальных партнёрах. Повышение квалификации представляет со-

бой совокупность мероприятий, которые направлены на соответствие требований, предъявляемых предприятиями – социальными партнёрами, растущими требованиями научно–технического потенциала к общему и профессиональному уровню. Появление новых технологий ведёт к качественному изменению не только профессиональной, но и квалификационной характеристики педагога. В результате за последние пять лет все преподаватели и мастера производственного обучения прошли повышение квалификации.

Таблица 4 – Курсы повышения квалификации педагогических работников

Дата	Где проходили обучение	Тема	ФИО	Должность	Кол-во час.
17 04 - 07.05.2019	ГБОУ ДПО Республики Марий Эл «РМЦ РК»	Технология проектно-исследовательской деятельност и студентов в условиях реализации ФГОС СПО	Антонова Елена Павловна	преподаватель	36
06.06-26.10.2018	ГБОУ ДПО Республики Марий Эл «РМЦ РК»	«Разработка ОПОП ФГОС ТОП-50» в области «Искусство, дизайн и сфера услуг»	Арефьева Татьяна Борисовна	заместитель директора по учебной работе	36
08-09.10.2018	ГБОУ ДПО Республики Марий Эл «РМЦ РК»	«Демонстрационный экзамен – новый инструмент оценки качества подготовки кадров»	Арефьева Татьяна Борисовна	заместитель директора по УР	16
06.06-26.10.2018	ГБОУ ДПО Республики Марий Эл «РМЦ РК»	«Разработка ОПОП ФГОС ТОП-50» в области «Искусство, дизайн и сфера услуг»	Ахматова Ирина Павловн	преподаватель	36
10.09.2018 - 11.03.2019	Институт ДПО ФГБОУ ВО «ПГТУ»	Профессиональная переподготовка «Спортивный тренер»	Ахметвалеева Мария Николаевна	преподаватель	1080
06.06-26.10.2018	ГБОУ ДПО Республики Марий Эл «РМЦ РК»	«Разработка ОПОП ФГОС ТОП-50» в области «Искусство, дизайн и сфера услуг»	Березина Наталья Леонидовна	преподаватель	36
10-30.10.2018	БУ ЧР ДПО «Чувашский республиканский институт образования»	«Разработка адаптированных основных общеобразовательных программ образовательной организации (АООП ОО)»	Буркова Ирина Алексеевна	преподаватель	18
08.04-08.05.2019	ФГБОУ ВО «РГСУ»	Содержательно-методические и технологические основы экспертирования конкурсов профессионального мастерства людей с инвалидностью	Буркова Ирина Алексеевна	преподаватель	72
15-16.05.2019	ГБОУ ДПО Республики Марий Эл «РМЦРК»	Формирование финансовой грамотности у обучающихся: технологии и инструменты	Буркова Ирина Алексеевна	преподаватель	56
18-23.03.2019	ГБОУ ДПО Республики Марий Эл «РМЦ РК»	Совершенствование содержания и методики профессионального обучения водителей транспортных средств	Владимирская Елена Владимировна	преподаватель	72
23.01-06.05.2019	ФГБОУ ВО «ПГТУ»	Онлайн курсы «Управление процессом создания и запуска массовых онлайн-курсов»	Волжанина Вера Юрьевна	преподаватель	36
15.09-21.10.2018	Национальный центр «Абилимпикс», РГСУ г. Москва	ДПО «Подготовка экспертов конкурсов профессионального мастерства «Абилимпикс» по видам трудовой деятельности с учетом нарушенных функций и	Данилова Оксана Анатольевна	преподаватель	36

		ограничений их жизнедеятельности»			
22.01.209-25.04.2019	ООО «Национальный технологический университет»	Программа профпереподготовки «Образование и педагогика»	Данилова Оксана Анатольевна	преподаватель	520
06.06-26.10.2018	ГБОУ ДПО Республики Марий Эл «РМЦ РК»	«Разработка ОПОП ФГОС ТОП-50» в области «Искусство, дизайн и сфера услуг»	Дождикова Елена Гафуровна	преподаватель	36
22.10-26.11.2018	ГБОУ ДПО Республики Марий Эл «РМЦ РК»	«Разработка и реализация образовательных программ СПО по актуализированным ФГОС СПО и программ профессионального обучения на основе требований профессиональных стандартов»	Журавлев Сергей Геннадьевич	преподаватель	72
15-16.05.2019	ГБОУ ДПО Республики Марий Эл «РМЦРК»	Формирование финансовой грамотности у обучающихся: технологии и инструменты	Иванова Алена Алексеевна	преподаватель	56
23.01-06.05.2019	ФГБОУ ВО «ПГТУ»	Онлайн курсы «Управление процессом создания и запуска массовых онлайн-курсов»	Иванова Юлия Владимировна	преподаватель	36
31.08-04.09.2018	Уральский Федеральный Университет им. Первого Президента России Б.Н. Ельцина	Административная и техническая поддержка онлайн-обучения	Иванов Евгений Степанович	преподаватель	36
10-11.01.2019	ГБОУ ДПО Республики Марий Эл «РМЦ РК»	«Главный эксперт регионального чемпионата. Организация и проведение регионального чемпионата по стандартам Ворлдскиллс Россия»	Иванов Евгений Степанович	преподаватель	16
09-12.10.2018	Академия ДО детей и взрослых РГУ им. А.Н. Косыгина	Обучение по программе «Подготовка экспертов, привлекаемых к процедурам государственной аккредитации образовательной деятельности»	Козлова Тамара Алексеевна	преподаватель	24
15-16.05.2019	ГБОУ ДПО Республики Марий Эл «РМЦРК»	Формирование финансовой грамотности у обучающихся: технологии и инструменты	Каштанова Галина Евгеньевна	преподаватель	56
21.11.2018 - 02.04.2019	ГБОУ ДПО Республики Марий Эл «РМЦРК»	«Пять ступеней к мастерству»	Кочакова Мария Николаевна	преподаватель	100
15 апреля – 14 мая 2019 г.	ГБОУ ДПО Республики Марий Эл «РМЦРК»	«Разработка учебно-программного и методического обеспечения реализации обще-образовательных учебных дисциплин в соответствии с ФГОС СПО»	Кочакова Мария Николаевна	преподаватель	52
17 04 - 07.05.2019	ГБОУ ДПО Республики Марий Эл «РМЦ РК»	Технология проектно-исследовательской деятельности студентов в условиях реализации ФГОС СПО	Крупин Вячеслав Васильевич	преподаватель	36
10-21.09.2018	ГБУ ДПО Республики Марий Эл «МИО»,	«Содержание и методика преподавания курса финансовой грамотности различным категориям	Лежнина Валентина Григорьевна	преподаватель	72

	Казанский межрегиональный центр по финансовой грамотности системы общего и СПО Института экономики управления и финансов ФГАОУ ВО «КФУ»	обучающихся»			
22.10-26.11.2018	ГБОУ ДПО Республики Марий Эл «РМЦ РК»	«Разработка и реализация образовательных программ СПО по актуализированным ФГОС СПО и программ профессионального обучения на основе требований профессиональных стандартов»	Леухина Ирина Анатольевна	преподаватель	72
04-06.03.2019	ГБОУ ДПО Республики Марий Эл «РМЦ РК»	Профессиональная переподготовка по программе «Педагог профессионального обучения, ПО и ДПО»	Леухина Татьяна Ивановна	преподаватель	150
23.01-06.05.2019	ФГБОУ ВО «ПГТУ»	Онлайн курсы «Управление процессом создания и запуска массовых онлайн-курсов»	Миронова Ольга Владимировна	преподаватель	36
08.04-08.05.2019	ФГБОУ ВО «РГСУ»	Содержательно-методические и технологические основы экспертирования конкурсов профессионального мастерства людей с инвалидностью	Перминова-Смоленцева Наталья Сергеевна	преподаватель	72
28-30.01.2018, 20-22.03.2019	ГБОУ ДПО Республики Марий Эл «РМЦ РК»	Технология деятельности классного руководителя в условиях реализации ФГОС СПО	Просвиряков Юрий Евгеньевич	преподаватель	76
03.09-10.10.2018	Образовательный центр Йошкар-Олинской и Марийской Епархии Русской Православной Церкви	Методика организации и проведения экскурсионных программ по православным объектам туристского показа города Йошкар-Олы	Рогачева Мария Валерьевна	преподаватель	126
2018 г.	ФГБВО «Государственный университет управления»	Современные маркетинговые инструменты в работе объектов туристской индустрии	Рогачева Мария Валерьевна	преподаватель	
10-24.04.2019	РУМЦ СПО Чувашского экономико-технологического колледжа	Профессиональное образование для лиц с ментальными нарушениями	Резниченко Оксана Васильевна	социальный педагог	36
15.09-21.10.2018	Национальный центр «Абилим-пикс», РГСУ г. Москва	ДПО «Подготовка экспертов конкурсов профессионального мастерства «Абилимпикс» по видам трудовой деятельности с учетом нарушенных функций и ограничений их жизнедеятельности»	Смородинов Сергей Иванович	преподаватель	36
22.04.2019	Федеральная служба по надзору в сфере образования и науки, ФГБОУ «Федеральный центр	Дистанционное обучение «Подготовка технических специалистов»	Смородинов Сергей Иванович	преподаватель	36

	тестирования»				
06.06-26.10.2018	ГБОУ ДПО Республики Марий Эл «РМЦ РК»	«Разработка ОПОП ФГОС ТОП-50» в области «Искусство, дизайн и сфера услуг»	Тонких Лариса Геннадьевна	зам. директора по МР	36
08-09.10.2018	ГБОУ ДПО Республики Марий Эл «РМЦ РК»	«Демонстрационный экзамен – новый инструмент оценки качества подготовки кадров»	Тонких Лариса Геннадьевна	зам. директора по МР	16
04-06.03.2019	ГБОУ ДПО Республики Марий Эл «РМЦ РК»	Профессиональная переподготовка по программе «Педагог профессионального обучения, ПО и ДПО»	Фоминых Наталья Владимировна	преподаватель	150
22.10-26.11.2018	ГБОУ ДПО Республики Марий Эл «РМЦ РК»	«Разработка и реализация образовательных программ СПО по актуализированным ФГОС СПО и программ профессионального обучения на основе требований профессиональных стандартов»	Шомина Елена Адольфовна	преподаватель	72

Одной из задач подготовки специалиста является вооружение его умениями творчески и разносторонне решать профессиональные задачи.

Компетентную личность можно сформировать только в соответствующей преподавательской среде: 43 штатных преподавателя колледжа имеют высшее образование, 1 мастер п/о – среднее профессиональное образование.

8 преподавателей колледжа награждены знаком «Почетный работник среднего профессионального образования Российской Федерации»: Журавлев С.Г., Козлова Т.А., Лоскутова Т.П., Мальцева Е.В., Эшембаева С.К., Чулков С.Н., Яранцев Н.С., Ахматова И.П.

Один преподаватель награжден знаком «Почётный работник общего образования Российской Федерации»: Леухина И.А.

Эшембаева С.К., Васютина Г.И., Ахматова И.П., Мальцева Е.В., Попова В.И., Адамова Л.И., Крупин В.В., Антонова Е.П. награждены Почетной грамотой Министерства образования и науки РФ.

Почетной грамотой Министерства образования и науки Республики Марий Эл награждены 14 человек; в том числе в 2018 году – 2 человека: Ахматов О.Н., Перминова-Смоленцева Н.С.

Почетной грамотой Правительства Республики Марий Эл – 8 человек.

Главная задача образовательного учреждения – это обеспечение современного качества образования на основе сохранения его фундаментальности и соответствия актуальным и перспективным потребностям личности, общества и государства.

С переходом на новую систему оплату труда стало возможным поощрять персонал за активную позицию в своей работе, методическую активность в течение всего учебного года.

Таблица 5 – Методические мероприятия российского, республиканского уровня, в которых колледж принял участие

Наименование мероприятия	**Дата проведения**	**Форма участия**	**ФИО участников мероприятия**	**Итоги**
Республиканский конкурс «Лучшая цикловая методическая (предметная) комиссия	2 июля - 30 октября 2018 г.	заочно	Кропотова Е.Н.	Сертификат участия

ПОО Республики Марий Эл»				
Республиканский конкурс «Лучшая практика и технология подготовки кадров по наиболее востребованным на рынке труда, новым и перспективным профессиям и специальностям ТОП-50 на основе сетевого взаимодействия»	2 июля - 10 ноября 2018 г.	заочно	Тонких Л.Г.	I место
II Всероссийская педагогическая конференция «Актуальные проблемы современной педагогики» с докладом на тему «Исследовательская и проектная деятельность студентов»	31 августа 2018 г.	заочно	Данилова О.А.	Сертификаты участия
Вебинар Всероссийской программы «Дни финансовой грамотности в учебных заведениях»	11 сентября 2018 г.	заочно	Лежнина В.Г.	Сертификат участия
Республиканский конкурс «Лучший раздел «Абитуриенту» интернет-сайтов профессиональных образовательных организаций Республики Марий Эл»	17 по 30 сентября 2018 г.	заочно	Иванов Е.С. Кропотова Е.Н. Смородинов С.И.	II место
Экспертная сессия «Наставничество в подготовке кадров региона»	21 сентября 2018 г.	заочно	Ванюшин А.В., Тонких Л.Г.	Сертификат участия
Круглый стол для представителей образования и бизнеса фирмы «1С» и регионального дистрибьютора «1С-Поволжье»	25 сентября 2018 г.	заочно	Иванов Е.С., Тонких Л.Г.	Сертификат участия
«Неделя ИТ» в Республике Марий Эл	15-20 октября 2018 г.	заочно	Кропотова Е.Н.	Участие
Вебинар «Особенности преподавания финансовой грамотности в основной школе — методический и содержательный аспекты»	01 ноября 2018 г.	очно	Буркова И.А.	сертификат
Марафон финансовой грамотности от проекта «Инфоурок» в рамках V Всероссийской недели сбережений	02 ноября 2018 г.	заочно	Данилова О.А.	Благодарственное письмо главного редактора проекта
Мероприятие, посвященном Дню Республики Марий Эл	02 ноября 2018 г.	очно	Перминова-Смоленцева Н.С.	Благодарность за участие
Воркшоп «Эффективный бизнес-план»	19 ноября 2018 г.	очно	Иванова А.А., Каштанова Г.Е.	Участие
Заседание Экспертно-методического совета РМЦ РК. Обобщение опыта на республиканском уровне	22 ноября 2018 г.	очно	Яранцев Н.С.	Участие
Разработка фирменной одежды команды Республики Марий Эл для чемпионата «Абилимпикс»	ноябрь 2018 г.	очно	Леухина Татьяна Ивановна	участие
Встреча Первого заместителя Председателя Правительства Республики Марий Эл М.З. Васютина с членами сборной команды Республики Марий Эл IV Национального чемпионата «Абилимпикс»	14 декабря 2018 г.	очно	Данилова О.А., Смородинов С.И., Сидоров Е.А.	Благодарственные письма
Цикл обучающих вебинаров по теме: «Методическое сопровождение реализации ФГОС СПО»	январь-апрель 2019 г.	заочно	Арефьева Т.Б., Тонких Л.Г., Кропотова Е. Н., Козлова Т. А., Волжанина В. Ю., Фоминых Н. В., Буркова И. А., Леухина И.А., Ростовцева С.В., Ахматова И.П., Данилова О.А., Мальцева Е.В., Адамова Л.И.	Участие

Заседание Экспертно-методического совета ГБОУ ДПО Республики Марий Эл «РМЦ РК» О результатах деятельности республиканских инновационных площадок за 2018 год	17 января 2019 г.	очно	Иванова А.А., Протасова С.Г.	Участие
XIX Международная конференция «Новые информационные технологии в образовании. Использование технологий «1С» в образовании и их применение для развития кадрового потенциала цифровой экономики»	29-30 января 2019 г.	очно	Иванов Е.С.	Свидетельство
Региональный этап всероссийской олимпиады школьников в Республике Марий Эл в 2018 - 2019 учебном году	30-31 января 2019 г.	очно	Ангаева К.В., Мальцева Е.В., Перминова-Смоленцева Н.С., Ростовцева С.В., Яранцев Н.С.	Участие в составе жюри
Мастер-класс «Моделирование одежды методом наколки»	3 февраля 2019 г.	очно	Козлова Т.А., Мальцева Е.В.	Сертификаты
Заседание республиканской учебно-методической комиссии преподавателей иностранного языка по теме «Внеклассная деятельность как средство мотивации к изучению иностранного языка»	11 марта 2019 г.	очно	Волжанина В.Ю.	Участие
Заседание РУМК по направлениям: 35.01.23 Хозяйка(ин) усадьбы; 35.02.01 Лесное и лесопарковое хозяйство; 35.02.03 Технология деревообработки; 35.02.12 Садово-парковое и ландшафтное строительство по теме «Поддержка талантливой молодежи. Подготовка студентов к конкурсам профмастерства»	21 марта 2019 г.	очно	Фоминых Н. В.	Участие
Межрегиональная научно-практическая конференция XVIII Глушковские чтения «Гуманизация образовательного пространства: опыт, проблемы, перспективы»	4 апреля 2019 г.	очно-заочно	Ахматова И.П., Иванова Ю.В., Каштанова Г.Е., Лежнина В.Г., Леухина И.А., Попова В.И., Ростовцева С.В.	Сертификаты за участие
РУМО заместителей директоров по УВР	11 апреля 2019 г.	очно	Протасова С.Г.	Участие
Всероссийская научно-практическая конференция «Актуальные проблемы социализации личности в образовательном пространстве»	с 12 по 22 апреля 2019 года	заочно	Лежнина В.Г.	Сертификат, публикация
Республиканский форум «Виват, Франция!»	19 апреля 2019 г.	очно	Волжанина В.Ю., Егошина Н.В.	Сертификаты членов жюри
XXXIII республиканская ярмарка товаров и изделий, изготовленных обучающимися и работниками образовательных организаций Республики Марий Эл	27 апреля 2019 г.	очно	Тонких Л.Г., Протасова С.Г., Фоминых П.А., Буркова И.А., Иванова А.А., Васютина Г.И., Чулков Н.С., Кудрявцев С.В., Данилова О.А.	Диплом I степени «Организация торговли» в номинации «Лучшая образовательная организация»
Заседание отраслевого совета образовательно-производственного кластера в сфере торговли, общественного питания и услуг Республики Марий Эл»	29 апреля 2019 г.	очно	Ванюшин А.В.	Участие
Выставка «Сделано в Марий Эл»	16 мая 2019 г.	очно	Тонких Л.Г., Кудрявцев С.В., Саракеева Н.Г., Ангаева К.В.	Диплом за участие

Преподаватели колледжа работают над учебно-методическим обеспечением учебных и воспитательных занятий, созданием УМК преподаваемых дисциплин, профессиональных модулей и междисциплинарных курсов.

С 18 по 20 июня 2019 года в колледже развернула свою работу традиционная ежегодная выставка методической работы преподавателей всех специальностей, которая в этом году прошла в электронном формате под названием «Электронная библиотека преподавателя». На выставку были представлены следующие методические материалы: УМК преподавателя в электронном виде (методические указания для лабораторных/практических работ, программы практики, дневники практики, методические указания к ВСР, методические указания к курсовому проектированию, методические указания по ВКР, рабочие тетради и иные методические разработки) в электронном виде, УМК проведенного в течение учебного года открытого занятия преподавателя, новые методические разработки и пособия, отчет преподавателя по итогам учебного года о проделанной методической работе, индивидуальный план преподавателя на 2019-2020 учебный год, план работы кабинета, лаборатории, мастерской, план работы кружка при кабинете на 2019-2020 учебный год. Выставка работала три дня, председатели ЦМК внимательно ознакомились с представленными на выставку материалами, изучили содержимое УМК каждого преподавателя, которое было представлено на конкурс.

На заключительном заседании методического совета с повесткой дня «Итоги методической работы преподавателей колледжа за 2018-2019 учебный год и выставки методических разработок и пособий «Электронная библиотека преподавателя» каждый председатель ЦМК проанализировал представленные УМК, методические разработки и пособия, высказал замечания и предложения, были подведены итоги месячников ЦМК «Коммерция», «Конструирование, моделирование и технология швейных изделий», были названы самые интересные проведенные мероприятия. В ходе обсуждения выявили активных преподавателей по итогам года.

Управление колледжем осуществляется в соответствии с законодательством Российской Федерации и Уставом колледжа и строится на принципах единоначалия и самоуправления.

Высшим коллегиальным совещательным органом управления в колледже является педагогический совет ГБОУ Республики Марий Эл «Йошкар-Олинский технологический колледж». Педагогический совет колледжа создается в целях управления организацией образовательного процесса, развития содержания образования и воспитания, реализации профессиональных образовательных программ, содействия повышению квалификации педагогических работников. Педагогический совет организуется в составе директора колледжа, заместителей директора, заведующих отделениями и библиотекой, председателей цикловых методических комиссий, руководителей физической культуры и безопасности жизнедеятельности, методистов, заведующих мастерскими, преподавателей, мастеров производственного обучения. Самые насущные вопросы образовательного процесса рассматриваются на педагогическом совете колледжа. План работы педагогического совета составляется на учебный год и утверждается директором колледжа. Периодичность проведения заседаний педагогического совета определяется единым планом на учебный год, утвержденным директором колледжа, но не менее четырех раз в учебный год.

В колледже сложилась определенная структура методической службы – система взаимосвязанных мер, направленных на развитие творческого потенциала педагогических кадров, их профессионального мастерства, а в конечном счете, на повышение качества профессионального образования выпускников образовательного учреждения.

Методическая работа в колледже координируется и направляется методическим советом, который осуществляет разработку перспективных учебно-организационных вопросов, анализирует и разрабатывает методическую проблему года, осуществляет педагогический поиск оптимальных и эффективных методов образования, разрабатывает положения по проведению внутриколледжных конкурсов кабинетов, лабораторий и мастерских, подводит итоги, определяет приоритетные направления работы по реализации требований ФГОС СПО и профстандартов.

Все направления деятельности методического обеспечения учебного процесса колледжа отражены в планах работы:

- педагогического совета, работу которого возглавляет директор колледжа;
- методического совета, в состав которого входят заместители директора по учебной, методической и воспитательной работе, методисты, председатели цикловых методических комиссий;
- методического кабинета;
- семинара педагогических знаний (в семинаре принимает участие весь педагогический коллектив колледжа);
- делового клуба «Педагогическая мастерская» (преподаватели, педагогический стаж работы которых в колледже не превышает 2 лет);
- цикловых методических комиссий.

В колледже работают 6 цикловых методических комиссий и 2 методических объединения классных руководителей.

Цикловые методические комиссии:

- Общегуманитарных и социально-экономических дисциплин – председатель Волжанина В. Ю.
- Финансово-экономических дисциплин – председатель Буркова И.А.
- Математических и естественно научных, специальных радиотехнических дисциплин и средств вычислительной техники дисциплин – председатель Кропотова Е.Н.
- Конструирования, моделирования и технологии швейных изделий – председатель Козлова Т.А.
- Технологии деревообработки – председатель Фоминых Н.В.
- Парикмахерского искусства – председатель Леухина И.А.

Объединения классных руководителей

- Методическое объединение №1 – председатель Лежнина В.Г.
- Методическое объединение №2 – председатель Козлова Т.А.

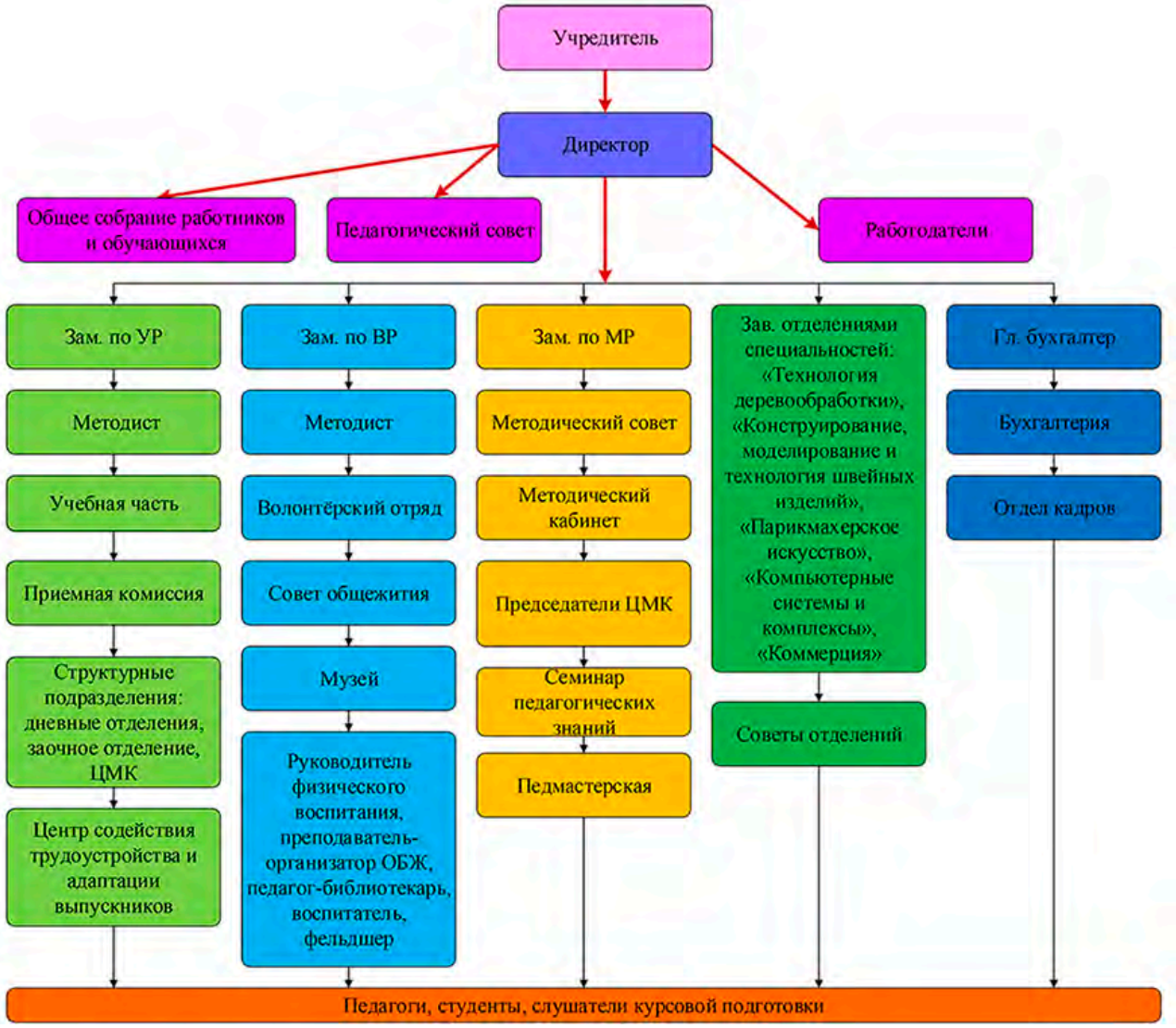

Рисунок 4. Структура управления колледжем

2.6 Характеристика и стоимость дополнительных образовательных услуг

ГБПОУ Республики Марий Эл «Йошкар-Олинский технологический колледж» ежегодно занимается организацией платных образовательных услуг в соответствии с Законом «Об образовании». В настоящее время колледж предоставляет следующие виды платных образовательных услуг:

1. Обучение по договору сверх контрольных цифр.

2. Профессиональная подготовка по направлениям «Парикмахер», «Специалист по маникюру», «Салонный визажист», «Портной», «Бухгалтер», «Продавец продовольственных товаров. Продавец непродовольственных товаров», «Станочник деревообрабатывающих станков», «Водитель транспортных средств категории «В», «Оператор электронно-вычислительных и вычислительных машин».

3. Повышение квалификации по теме: «Введение в конфигурирование в системе «1С: Предприятие 8».

На договорной основе на 1 августа 2019 года обучалось студентов очной формы обучения 115 человека.

Профессиональную подготовку прошли 115 человека, из них: 25 чел. (Парикмахер), 18 чел. (Специалист по маникюру), 2 чел. (Специалист по маникюру. Моделирование ногтей), 0 чел. (Салонный визажист), 16 чел. (Портной), 26 чел. (Бухгалтер), 0 чел (Станочник д/о станков), 24 чел. (Водитель транспортных средств категории «В»), 4 чел. («Оператор электронно-вычислительных и вычислительных машин»).

Стоимость обучения по профессиональной программе «Парикмахер» составила 4500 рублей в месяц, длительность курсов 3 месяца, контингент слушателей 92% женского пола, 8% мужского пола, 40% из них имеют высшее образование, 24% – среднее профессиональное образование, 8% – среднее общее образование, 28% – основное общее образование средний возраст слушателей составил 32 года.

Стоимость обучения по профессиональной программе «Специалист по маникюру» составила 6000 рублей, длительность курсов 2 месяца, контингент 100% женский, 15,6% из них имеют высшее образование, 10,4% – среднее специальное образование, 62,4% – основное общее образование, 10,4 % – среднее общее образование, средний возраст слушателей 22,2 года.

Стоимость обучения по профессиональной программе «Специалист по маникюру. Моделирование ногтей» составила 9900 рублей на геле.

Стоимость обучения по профессиональной программе «Портной» составила 4500 рублей в месяц, длительность курсов 3 месяца и 2 месяца, контингент слушателей 100% женского пола, 32 % из них имеют высшее образование, 12 % - среднее профессиональное образование, среднее общее образование – 44%, основное общее образование – 12%, средний возраст слушателей составил 32,3года.

Стоимость обучения по профессиональной программе «Бухгалтер» составила 6500 рублей, обучались студенты колледжа факультета «Коммерция», средний возраст которых составил 18 лет, 92,4% женского пола,7,6% мужского пола с предшествующим средним профессиональным образованием.

Стоимость обучения по профессиональной программе «Оператор электронно-вычислительных и вычислительных машин» составила 4500 рублей в месяц, длительность курсов 2 месяца. Контингент слушателей 100% женского пола, 50% из них имеют высшее образование, 50% – среднее профессиональное, средний возраст слушателей составил 55 лет.

Стоимость обучения по профессиональной программе «Водитель транспортных средств категории «В»» составила 5330 рублей в месяц, длительность курсов 3 месяца, контингент слушателей 54,1 % женского пола, 45,9%, из них имеют 4,1% – высшее образование, 4,1% – среднее профессиональное образование, 33,3% – основное общее образование, 37% – среднее общее образование, средний возраст слушателей составил 18,6 лет.

Учебный центр профессиональных квалификаций осуществляет свою деятельность уже 25 лет с сентября 1992 года и по настоящее время.

Преподаватели Дождикова Елена Гафуровна, Березина Наталья Леонидовна, Антонова Елена Павловна обучают слушателей по профессии «Парикмахер», Карловская Ольга Руслановна и Тонких Лариса Геннадьевна по профессии «Специалист по маникюру», Шомина Елена Адольфовна по професси-

ям «Специалист по маникюру. Моделирование ногтей», «Салонный визажист», Каштанова Галина Евгеньевна по профессии «Бухгалтер», Козлова Тамара Алексеевна и Мальцева Елена Викторовна по профессии «Портной», Чулков Сергей Николаевич по профессии «Станочник деревообрабатывающих станков», Носова Анжелика Николаевна по профессии «Продавец продовольственных товаров. Продавец непродовольственных товаров», Иванов Евгений Степанович по сертифицированному курсу «Введение в конфигурирование в системе «1С: Предприятие 8».

Целью и задачами Учебного центра профессиональных квалификаций являются:

- обучение слушателей дополнительным профессиям в короткий срок;
- курсы повышения квалификации;
- проведение обучающих семинаров, мастер-классов;
- участие слушателей Учебного центра профессиональных квалификаций в конкурсах, фестивалях, чемпионатах;
- подготовка к предпринимательской деятельности и другим формам занятости;
- связь с работодателями по трудоустройству слушателей;
- профориентационная деятельность в Республике Марий Эл и за её пределами;
- благотворительная деятельность.

Слушатели центра традиционно выезжают с благотворительными акциями в детские дома, интернаты для оказания парикмахерских услуг, визажных и гримерных работ, также по заявкам к ветеранам на дом для стрижки волос, в военный комиссариат для стрижки призывников в армию. За оказанную помощь Учебный центр профессиональных квалификаций ежегодно получает благодарности.

Учебные занятия по профессиональной подготовке проводятся в учебных кабинетах, лабораториях, парикмахерских, швейных и столярно-мебельных мастерских:

- учебная парикмахерская №1 (заведующая Березина Н.Л.);
- учебная парикмахерская №2 (заведующая Дождикова Е.Г.);
- лаборатория №232 «Технологий парикмахерских услуг и постижерных работ» (заведующая Антонова Е.П.);
- лаборатории №225, 228, 229 «Сервисной деятельности, декоративной косметики, визажа и маникюра» (заведующая Тонких Л.Г.);
- лаборатория №246 «Организации принципов построения информационных систем. Программирования и баз данных» (заведующий Смородинов С.И.);
- мастерские швейного производства №2, лаборатория № 331 «Испытания материалов» (заведующая Васютина Г.И.);
- кабинет №309 «Гуманитарных и социально-экономических дисциплин. Лаборатория технического оснащения торговых организаций и охраны труда (заведующая Буркова И.А.);
- лаборатория №226, 407 «Вычислительной техники, архитектуры ПК и периферийных устройств, программного обеспечения и сопровождения компь-

ютерных систем, микропроцессоров и микропроцессорных систем» (заведующий Иванов Е.С.);

- мастерские столярно-мебельного производства (заведующий Чулков С.Н.).

По окончании обучения слушатели Учебного центра получают свидетельства о профессии рабочего, должности служащего с присвоением квалификации.

Таблица 6а – Сведения о профессиональном обучении (профессиональной подготовке) за 2018-2019 уч. год.

Профессии	**Количество обученных**	**Предшествующий уровень образования**	**Средний возраст**	**Продолжительность обучения**	**Стоимость обучения**
1. Парикмахер	25	ВПО, СПО, НПО, среднее общее, основное общее	32	3 месяца	13500 руб.
2. Специалист по маникюру	18	ВПО, СПО, среднее общее, основное общее	22,2	2 месяца	6000 руб.
3. Специалист по маникюру. Моделирование ногтей гелем	2	ВПО, СП	22,2	30 часов	9900 руб
4. Портной	16	ВПО, СПО, среднее общее. основное общее	32,3	3 месяца 2месяца	12000 руб. 9000 руб.
5. Бухгалтер	26	основное общее		72 час.	6500 руб.
6. Водитель транспортных средств категории «В»	24	ВПО, СПО, среднее общее, основное общее	18,6	3 месяца	16000 руб.
7. Оператор электронно-вычислительных и вычислительных машин	4	ВПО, СПО	55	2 месяца	9000 руб.

Таблица 6б – Организация платных образовательных услуг, в рублях

Всего	**В том числе от:**						
	Реализации продукции УПМ	**Платных образовательных услуг (ПОУ)**	**Платной образовательной деятельности (ПОД)**	**Подготовительных курсов**	**Других видов дополнительного образования**	**Столовая**	**Других видов деятельности**
14161495,24	49172,90	3385518,79	186185,00	-	172500	9079232,0	1241396,55

Все кабинеты, лаборатории, парикмахерские, швейные и столярно-мебельные мастерские оснащены необходимым оборудованием, станками, техническими средствами и методическими материалами для эффективного проведения, как теоретических, так и практических занятий. Преподавателями Учебного центра профессиональных квалификаций созданы рабочие программы, календарно-тематические планы, комплекты экзаменационных билетов, рабочие тетради, электронные учебники, методические пособия и разработки, контрольно-измерительные материалы, контрольно-оценочные средства для учебных занятий. Ежегодно пополняется материальная база кабинетов, лабораторий, парикмахерских, мастерских, проводятся ремонтные работы.

В 2018-2019 учебном году материальное оснащение колледжа пополнилось:

Наименование ОС	**Количество,**	**Сумма,**

	шт.	руб.
Вытяжная вентиляция	1,000	20 969,00
Прилавок холодильный высокотемпературный ПВВ (Н) 70КМ -03-НШ	1,000	75 200,00
Библиотечный фонд 2018г	15,000	13 503,60
Прилавок для столовых приборов ПСП 70КМ	1,000	21 565,00
Мармиты электрические кухонные ЭМК 70КМ	1,000	65 360,00
Прилавки мармиты электрические для первых блюд ПМЭС 70КМ	1,000	41 705,00
Модуль нейтральный для линии прилавков самообслуживания МН70КМ	1,000	19 095,00
Кабина кассовая КК 70 КМ	1,000	29 260,00
Стул	26,000	24 310,00
Кресло	3,000	4 497,00
Проектор BenQ MX507 с экраном на треноге Lumien Eco View	1,000	32 777,00
Компьютер Intel Pentium	1,000	23 483,00
Доска школьная 1 элементная магнитно-меловая 1000*750	2,000	4 800,00
Стенд белый 58*39	3,000	1 497,00
Столик придиванный белый 55*55	2,000	798,00
Стол компьютерный белый	4,000	3 196,00
Стол	8,000	16 784,00
Шкаф холодильный ШХ-1,4	1,000	20 000,00
Электрокипятильник КВЭ-30	1,000	12 445,00
Чайник PhiIips HD 9300/90	2,000	3 998,00
Стул офисный	12,000	10 740,00
Система видеонаблюдения	1,000	48 600,00
Лестница 3-х секционная 14 ступенчатая(3,95*9,54)	1,000	9 280,00
Точка доступа Wi-Fi	1,000	6 300,00
Библиотечный фонд 2018г	10,000	2 280,00
Машина швейная 1022-М	1,000	1 000,00
Компьютер Intel Core	1,000	42 255,00
Компьютер Intel Core	1,000	42 255,00
Компьютер Intel Core	6,000	42 490,00
Компьютер Intel Core	1,000	42 490,00
Резак сабельный	1,000	2 950,00
Чайник Philips HD 4646/20	1,000	2 299,00
Чайник Philips HD 4646/70	1,000	2 299,00
Рукосушитель	1,000	3 563,98
Рукосушитель	1,000	3 563,98
Библиотечный фонд 2018г	31,000	26 664,92
Коммутатор	2,000	7 000,00
Шкаф металлический LS-24-50	1,000	7 420,00
Жалюзи вертикальные (бирюза)	4,000	15 320,00
Баннер 600*1900	1,000	550,00
Стенд на джокерной основе 850*2000 из 2-х частей	1,000	5 900,00
Ролл-ап 850*2000	1,000	3 500,00
Источник бесперебойного питания on-line SNR-UPS-ONRM-3000-S72 сериiElement3000VA	1,000	38 900,00
Источник бесперебойного питания on-line SNR-UPS-ONRM-3000-S72 сериiElement3000VA	1,000	38 900,00
Плита электрическая DE LUXE	2,000	19 998,00
Женская учебная голова "Блондинка"	5,000	16 000,00
Штатив напольный тренога	2,000	3 458,00
Доска магнитно-маркерная белая двусторонняя 600*900	1,000	6 200,00
Плойка с LCD дисплеем Erika (2019)	1,000	3 510,00
Щипцы для волос с широкими сменными титановыми пластинами Erika (2019)	1,000	3 492,45
Плойка керамическая hairway чёрно-серая (2019)	1,000	1553,49
Плойка с FND дисплеем Erika (2019)	1,000	3 056,40
Плойка керамическая Erika (2019)	1,000	2 284,20
Плойка керамическая Erika (2019)	1,000	2 284,20
Видеокамера Optimus	1,000	5 000,00
Серверное шасси (Сервер)	1,000	760 630,00
Управляемый коммутатор SNR S2995G-12FX	1,000	26 000,00
Компьютер	1,000	30 930,00
Компьютер	1,000	30 930,00

Компьютер	1,000	30 930,00
Чайник VITEK VT- 007	1,000	1 199,00
Компьютер	1,000	32 655,00
Компьютер	1,000	32 655,00
Компьютер	1,000	32 655,00
Торшер	1,000	1 513,86
Манекен-тренажер ВОЛОДЯ	1,000	10 420,00
Межсетевой Экран Cisco ASA5506-X with Fire Power services, 8 GE, AC, DES	1,000	50 200,00
Межсетевой Экран Cisco ASA5506-X with Fire Power services, 8 GE, AC, DES	1,000	50 200,00
Межсетевой Экран Cisco ASA5506-X with Fire Power services, 8 GE, AC, DES	1,000	50 200,00
Шуруповерт Pit, 14,4 В	3,000	10 500,00
Фрезер, 1700 Вт	1,000	4 000,00
Телефонный аппарат ТА teXet TX-D6605A	1,000	1 290,00
Витрина холодильная	1,000	57 559,00
Кипятильник GASTRORAG DK-WB-10MC	1,000	14 600,00
Стол кассовый	1,000	7 800,00
Эвотор Смарт-терминал 7.2	1,000	18 000,00
Морозильный ларь Gellar FG 250E	1,000	19 800,00
Микроволновая печь Hotpoint Ariston	1,000	7 500,00
Электрочайник Mulinex Subito inox BY530F30	1,000	2 190,00
Библиотечный фонд бюджет 2017 г.	43,000	27 906,12

3 ОСОБЕННОСТИ ОБРАЗОВАТЕЛЬНОГО ПРОЦЕССА

3.1 Уровень и направленность реализуемых учебных программ.

В колледже реализуются программы СПО базового уровня образования:

- 38.02.04 Коммерция (по отраслям);
- 43.02.02 Парикмахерское искусство и 43.01.02 Парикмахер;
- 09.02.01 Компьютерные системы и комплексы;
- 35.02.03 Технология деревообработки;
- 29.02.04 Конструирование, моделирование и технология швейных изделий.

По двум специальностям реализовывалась программа СПО повышенного уровня:

- 43.02.02 Парикмахерское искусство.
- 09.02.01 Компьютерные системы и комплексы

Колледж осуществляет программу подготовки квалифицированных рабочих (служащих) по профессиям:

- Парикмахер,
- Монтажник радиоэлектронной аппаратуры и приборов.

3.2 Возможности получения дополнительного профессионального образования

Колледж осуществляет подготовку по рабочим профессиям:

- парикмахер,
- специалист по маникюру,
- продавец,
- портной (пошив и ремонт одежды),
- закройщик.

По программе дополнительного профессионального образования:

- бухгалтер.

3.3 Используемые современные образовательные технологии

Для повышения эффективности учебного процесса преподаватели колледжа применяют современные педагогические технологии: ИКТ, проектную технологию, блочно-модульную систему, индивидуально-ориентированную систему обучения, рейтинговую систему оценки знаний, модульно-компетентностный подход к обучению, нетрадиционные формы проведения занятий (бинарные уроки, тренинги, деловые игры, уроки-экскурсии, уроки-путешествия, семинары, «круглые столы», практикумы), кейс-технологию, проблемно-диалогическое обучение.

В практику активно внедряются методики Ворлдскиллс. С этой целью преподаватели колледжа повышают квалификацию по данной методике.

Таблица 7 Повышение квалификации по программам союза Ворлдскиллс Россия

Дата	Где проходили обучение	Тема	ФИО	Должность	Вид документа об образовании
10-11.01.2019	ГБОУ ДПО Республики Марий Эл «РМЦ РК»	«Главный эксперт регионального чемпионата. Организация и проведение регионального чемпионата по стандартам Ворлдскиллс Россия»	Кропотова Елена Николаевна	преподаватель	Удостоверение о повышении квалификации
10-11.01.2019	ГБОУ ДПО Республики Марий Эл «РМЦ РК»	«Главный эксперт регионального чемпионата. Организация и проведение регионального чемпионата по стандартам Ворлдскиллс Россия»	Романов Егор Петрович	преподаватель	Удостоверение о повышении квалификации
17.06.2019-25.06.2019	ГАПОУ города Москвы «Колледж предпринимательства №11»	«Практика и методика реализации образовательных программ среднего профессионального образования с учетом спецификации стандартов Ворлдскиллс по компетенции «Разработка мобильных приложений»	Колесников Евгений Иванович	преподаватель	Удостоверение о повышении квалификации
29.07-06.08.2019	ГАПОУ «Колледж предпринимательства № 11», г. Москва	«Практика и методика реализации образовательных программ среднего профессионального образования с учетом спецификации стандартов Ворлдскиллс по компетенции «Сетевое и системное администрирование»	Иванов Евгений Степанович	преподаватель	Удостоверение о повышении квалификации

В 2018-2019 учебном году преподаватели колледжа успешно прошли аттестационные мероприятия с защитой Портфолио педагогических достижений и обобщения своего педагогического опыта.

Таблица 8 – Аттестация педагогических работников (чел.):

	Руководители ПОО	Преподаватели	Мастера	Другие работники
На высшую категорию	1	2	-	-
На первую категорию	-	2	-	-

На соответствие занимаемой должности	-	3	-	-

В рамках аттестационных мероприятий в 2018-2019 учебном году прошли открытые уроки.

Таблица 9 – Открытые уроки

Открытое мероприятие	Дата	Преподаватель
Открытый урок по учебной практике «Изготовление образцов ручных стежков и строчек»	4 декабря 2018 г.	Леухина Т.И., преподаватель
Открытый урок по химии «Сложные эфиры»	27 февраля 2019 г.	Ахматова И.П., преподаватель
Открытый урок по математике «Логарифмические неравенства»	6 марта 2019 г.	Бикеева О.Н., преподаватель

Открытые занятия и мероприятия, проведенные преподавателями колледжа, не только способствуют обмену опытом с коллегами и его пропаганде, усиливают мотивацию педагогического коллектива на достижения и успех, но и открывают новые перспективы развития, являются оценкой эффективности применяемых преподавателями технологий, методов и приемов, анализом педагогических находок – словом, действенным элементом учебно-воспитательного процесса колледжа. Для проведения открытого занятия используется любой вид учебных занятий. Основным критерием оценки эффективности открытого занятия являются качество знаний, умений, и навыков, приобретаемых обучающимися под руководством педагога на занятии. С целью распространения опыта, повышения квалификации преподавателей колледжа ежегодно осуществляется подборка наиболее удачных учебно-методических комплексов открытых занятий, классных часов и мероприятий. В текущем учебном году издан электронный кейс общеколледжного методического пособия «Мой открытый урок».

3.4 Научно-исследовательская, экспериментальная работа колледжа

Отличительной чертой современного колледжа является совместное творчество студентов и их наставников. В колледже продолжает уделяться серьезное внимание развитию учебно-исследовательской деятельности студентов, предполагающей сотворчество студентов и преподавателей. Студенты колледжа уверенно заявляют о себе на олимпиадах и конкурсах профессионального мастерства «Лучший по профессии», выставках-ярмарках.

24 августа 2018 года студентка 3 курса факультета «Экономика и управление» Бурмистрова Полина Леонидовна, приняла участие во Всероссийской олимпиаде по учебной дисциплине «Техническое оснащение и организация рабочего места», организованном «Всероссийским научно-образовательным журналом «ФГОС Урок», и стала Победителем I степени. Руководитель – Данилова О.А.

24 августа 2018 года студентка 3 курса факультета «Экономика и управление» Бурмистрова Полина Леонидовна, приняла участие во Всероссийской олимпиаде «Товароведение продовольственных товаров. Теоретические основы товароведения», организованном «Всероссийским научно-образовательным журналом «ФГОС Урок», и стала Победителем I степени. Руководитель – Данилова О.А.

С 10 сентября по 30 ноября 2018 года студентка факультета «Парикмахерское искусство» Федорова Я. (гр. П-21) под руководством преподавателя права Ивановой Ю.В., приняла участие в V Межрегиональном конкурсе научно-исследовательских работ молодых учёных, студентов и школьников «Фемида».

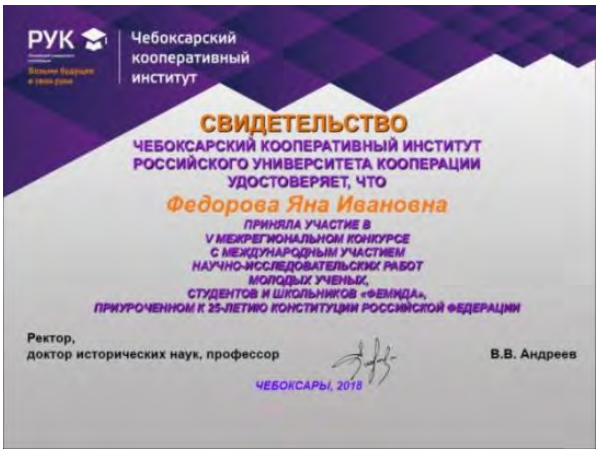
РУК
Чебоксарский кооперативный институт
СВИДЕТЕЛЬСТВО
ЧЕБОКСАРСКИЙ КООПЕРАТИВНЫЙ ИНСТИТУТ
РОССИЙСКОГО УНИВЕРСИТЕТА КООПЕРАЦИИ
УДОСТОВЕРЯЕТ, ЧТО
Федорова Яна Ивановна
ПРИНЯЛА УЧАСТИЕ В
V МЕЖРЕГИОНАЛЬНОМ КОНКУРСЕ
С МЕЖДУНАРОДНЫМ УЧАСТИЕМ
НАУЧНО-ИССЛЕДОВАТЕЛЬСКИХ РАБОТ
МОЛОДЫХ УЧЕНЫХ,
СТУДЕНТОВ И ШКОЛЬНИКОВ «ФЕМИДА»,
ПРИУРОЧЕННОМ К 25-ЛЕТИЮ КОНСТИТУЦИИ РОССИЙСКОЙ ФЕДЕРАЦИИ
Ректор,
доктор исторических наук, профессор
В.В. Андреев
ЧЕБОКСАРЫ, 2018

11 сентября 2018 года преподаватели колледжа Лежнина В.Г., Данилова О.А. и Буркова И.А. приняли участие в вебинаре «Банки и банковские продукты», организованном Волго-Вятским отделением ГУ Банка России.

С 18 сентября по 10 октября 2018 года студентка факультета «Технологии легкой промышленности» Алманова Диана (группа К-41) и студентка факультета «Экономика и управление» Кремененко Анна (группа КМ-21) приняли участие в отборочном Конкурсе на присуждение Российской национальной премии «Студент года».

ДИПЛОМ
участника регионального этапа конкурса
Российской национальной премии
«Студент года - 2018»
в номинации «Староста года»
вручается
КРЕМЕНКО АННЕ ИГОРЕВНЕ
студенту ГБПОУ Республики Марий Эл
«Йошкар-Олинский технологический колледж»
Министр образования и науки Республики Марий Эл
Н.В.Адамова
г. Йошкар-Ола
2018 г.

ДИПЛОМ
участника регионального этапа конкурса
Российской национальной премии
«Студент года - 2018»
в номинации «Профессионал года»
вручается
АЛМАНОВОЙ ДИАНЕ ОЛЕГОВНЕ
студенту ГБПОУ Республики Марий Эл
«Йошкар-Олинский технологический колледж»
Министр образования и науки Республики Марий Эл
Н.В.Адамова
г. Йошкар-Ола
2018 г.

21 сентября 2018 года представители колледжа приняли участие в экспертной сессии «Наставничество в подготовке кадров региона», организованном Министерством образования и науки Республики Марий Эл, РБОУ ДПО Республики Марий Эл «Региональный методический центр развития квалификаций», в ДЦ «Точка кипения город Йошкар-Ола» на базе МарГУ.

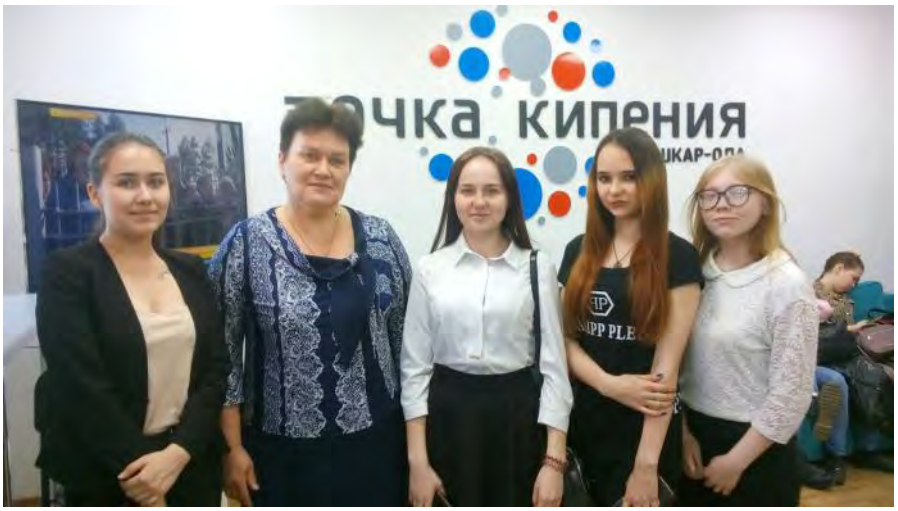

С 24 сентября по 06 декабря 2018 года студенты факультета экономики и управления в количестве 70 человек обучались и участвовали в мероприятиях федеральной программы «Ты – предприниматель» в Республике Марий Эл.

25 сентября 2018 года представители колледжа приняли в работе Круглого стола для представителей образования и бизнеса фирмы «1С» и регионального дистрибьютора «1С-Поволжье».

4 октября 2018 года студенты факультета «Экономика и управление» в количестве 17 человек, под руководством заведующей факультетом Даниловой О.А. приняли участие в Общероссийской образовательной акции «Всероссийский экономический диктант», организованном ФГБОУ ВО «ПГТУ» при поддержке Фонда президентских грантов.

Вольное экономическое общество России

Всероссийский экономический диктант

ФОНД ПРЕЗИДЕНТСКИХ ГРАНТОВ

СЕРТИФИКАТ

участника
Общероссийской образовательной акции
«Всероссийский экономический диктант»

Курбатова

Татьяна Вячеславовна

Тема диктанта:
СИЛЬНАЯ ЭКОНОМИКА – ПРОЦВЕТАЮЩАЯ РОССИЯ!

Ректор ФГБОУ ВО «ПГТУ» В.Е. Шабашев

С 8 октября по 16 ноября 2018 года студентка гр. С-11 Тихонова Валерия под руководством преподавателя русского языка Леухиной И.А. приняла участие в Республиканском конкурсе эссе на антинаркотическую тематику «Мои аргументы против».

СЕРТИФИКАТ

участника
Республиканского конкурса эссе
на антинаркотическую тематику
«Мои аргументы против»

Тихоновой Валерии,
студентки гр. С-11 ГБПОУ РМЭ „ЙОТК"
/руководитель – Леухина И.А., преподаватель русского языка и литературы/

Заместитель руководителя
аппарата Антинаркотической комиссии
в Республике Марий Эл Н.Г. Отмахова

Йошкар-Ола
2018

С 16 октября 2018 по 3 ноября 2018 года студентка факультета «Технологии легкой промышленности» Алманова Диана (гр. К-41) приняла участие в Республиканском конкурсе молодежных инновационных проектов. Диана представила на конкурс проект «Ателье ЙОТК». В рейтинге претендентов на грант заняла III место. Руководитель проекта – преподаватель Буркова Ирина Алексеевна.

В октябре 2018 года студентка колледжа Васильева Татьяна под руководством преподавателя Иванова Е.С. приняла участие в XI Международном конкурсе выпускных квалификационных работ выполненных с использованием «1С:Предприятия».

1С Поволжье

XI Международный конкурс выпускных квалификационных работ выполненных с использованием «1С:Предприятия»

ДИПЛОМ

Выдан

Васильевой Татьяне Олеговне

ГБПОУ Республики Марий Эл «Йошкар-Олинский технологический колледж»

в том, что она является автором выпускной квалификационной работы «Организация сервера для системы 1С:Предприятие в компьютерном сервисном центре», отмеченной специальной номинацией конкурса «За проявленную компетентность и стремление к высоким стандартам»

Директор ООО «1С-Поволжье»
Белов В.П.

2018г.

1С Поволжье

XI Международный конкурс выпускных квалификационных работ выполненных с использованием «1С:Предприятия»

ДИПЛОМ

Выдан

Иванову Евгению Степановичу

ГБПОУ Республики Марий Эл «Йошкар-Олинский технологический колледж»

в том, что он является научным руководителем выпускной квалификационной работы, отмеченной специальной номинацией конкурса «За проявленную компетентность и стремление к высоким стандартам»

Директор ООО «1С-Поволжье»
Белов В.П.

2018г.

С 25 октября по 30 ноября 2018 года студенты колледжа Самосадкина Лиана Владимировна и Чекменев Яков Вячеславович, под руководством преподавателей физической культуры Ахметвалеевой М.Н. и Кузнецовой О.В. приняли участие во Всероссийском конкурсе социальной рекламы «Стиль жизни – здоровье!», организованном ГБНУ «Центр защиты прав и интересов детей» Министерства просвещения РФ в номинации «Наглядный материал, направ-

ленный на пропаганду здорового и безопасного образа жизни, профилактику зависимого поведения обучающихся».

2 ноября 2018 года Данилова О.А., заведующая факультетом «Экономика и управление» приняла участие в марафоне финансовой грамотности от проекта «Инфоурок» в рамках V Всероссийской недели сбережений. Эта масштабная образовательно-просветительская акция проводится в рамах проекта Минфина России «Содействие повышению уровня финансовой грамотности населения и развитию финансового образования в Российской Федерации». Отмечена Благодарственным письмом главного редактора проекта «Инфоурок».

2 ноября 2018 года Театр мод ЙОТК, под руководством Перминовой-Смоленцевой Н.С., принял участие в мероприятии, посвященном Дню Республики Марий Эл, организованном Министерством культуры, печати и по делам национальностей Республики Марий Эл, ГБУК РМЭ «Республиканский центр русской культуры».

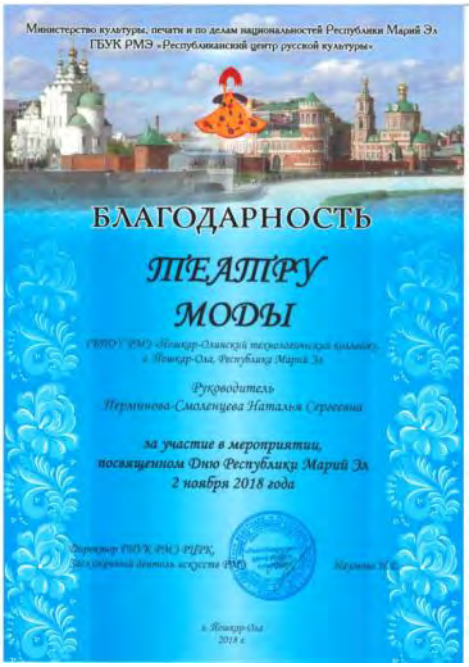
Министерство культуры, печати и по делам национальностей Республики Марий Эл
ГБУК РМЭ «Республиканский центр русской культуры»

БЛАГОДАРНОСТЬ

ТЕАТРУ МОДЫ

Руководитель
Перминова-Смоленцева Наталья Сергеевна

за участие в мероприятии,
посвященном Дню Республики Марий Эл
2 ноября 2018 года

С 12 по 25 ноября 2018 года под руководством преподавателей Каштановой Г.Е., Даниловой О.А. и Бурковой И.А., студенты колледжа Лемешев А.Д., Протасова Н.В., Петухов Ю. и Мидяшкина Н. А. приняли участие во Всероссийском конкурсе исследовательских работ «Роль современной молодежи в социально-экономическом развитии региона», организованном ФГБОУ ВО «Марийский государственный университет», Институтом экономики и финансов. Лемешев А.Д., Протасова Н.В. – диплом I степени, Мидяшкина Н. А. – диплом III степени.

МАРИЙСКИЙ ГОСУДАРСТВЕННЫЙ УНИВЕРСИТЕТ

СЕРТИФИКАТ

всероссийского конкурса исследовательских работ среди школьников и обучающихся СУЗов, ВУЗов

ВРУЧАЕТСЯ

Петухову Юрию Викторовичу

за научную работу

«Вовлечение молодежи в предпринимательскую деятельность»

МАРИЙСКИЙ ГОСУДАРСТВЕННЫЙ УНИВЕРСИТЕТ

ДИПЛОМОМ

I СТЕПЕНИ

во всероссийском конкурсе исследовательских работ среди школьников и обучающихся СУЗов, ВУЗов

НАГРАЖДАЮТСЯ

Лемешев Александр Дмитриевич

Протасова Наталья Вениаминовна

за научную работу

«Роль современной молодежи в социально-экономическом развитии региона»

15 ноября 2018 года команда «Экономикс» студентов группы КМ-21 специальности 38.02.04 «Коммерция» (по отраслям) в составе 3 человек (Елизарова Анна, Старостина Марина, Кремененко Анна) приняли участие в Республиканском конкурсе видеороликов «Я в мире финансов» и получили Диплом в номинации «За простое объяснение сложных процентов». Благодарственное письмо вручено руководителю проекта, преподавателю финансово-экономических дисциплин, Лежниной Валентине Григорьевне.

19 ноября 2018 года студенты факультета «Экономика и управление», участники программы подготовки сборной колледжа для участия в Региональном чемпионате «Молодые профессионалы» студенты гр. КМ-21: Елизарова А.Е. и Кремененко А.И., студенты гр. К-11: Халтурина Д.А. и Павлова Ю.Р., под руководством преподавателей Ивановой А.А., Каштановой Г.Е., приняли участие в Воркшопе «Эффективный бизнес-план», организованном ГБОУ ДПО РМЭ «РМЦРК» в ДЦ «Точка кипения Йошкар-Ола».

С 20 по 23 ноября 2018 года команда колледжа приняла участие в IV Национальном чемпионате по профессиональному мастерству среди инвалидов и лиц с ограниченными возможностями здоровья «Абилимпикс» в городе Москва.

В качестве конкурсанта по компетенции «Сетевое и системное администрирование» принял участие Сидоров Евгений, студент 4 курса факультета «Информатика и вычислительная техника».

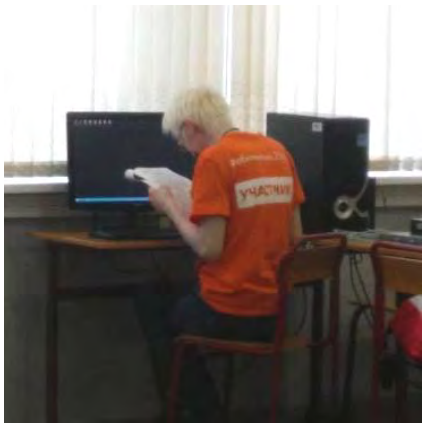

Национальными экспертами на Чемпионате выступили: преподаватель Смородинов С.И. (компетенция «Сборка-разборка электронного оборудования») и Данилова О.А. (компетенция «Экономика и бухгалтерский учет»).

В разработке экипировки сборной команды Республики Марий Эл для участия в Национальном чемпионате «Абилимпикс» приняла участие преподаватель колледжа Леухина Т.И., разработав эскизы и оказав помощь в заказе пошива формы.

21 ноября 2018 года студенты колледжа Кремененко А. и Елизарова А., под руководством преподавателя Ивановой А.А., приняли участие в Республиканском предпринимательском форуме «Бизнес-среда», организованном Министерством промышленности, экономического развития и торговли Республики Марий Эл, АНО «Бизнес-инкубатор Республики Марий Эл».

26 ноября 2018 года студенты факультета «Экономика и управление» Мидяшкина Надежда Алексеевна, Смирнова Мария Викторовна и Мельситова Наталья Альбертовна, Лемешев Александр Дмитриевич и Протасов Наталья Вениаминовна, под руководством преподавателей Арефьевой Т.Б., Бурковой И.А., Каштановой Г.Е. и Даниловой О.А. приняли участие во Всероссийском конкурсе исследовательских работ среди школьников и обучающихся СУЗов, ВУЗов. Мидяшкина Надежда Алексеевна заняла в конкурсе III место, Лемешев Александр Дмитриевич и Протасов Наталья Вениаминовна – I место.

МАРИЙСКИЙ ГОСУДАРСТВЕННЫЙ УНИВЕРСИТЕТ

СЕРТИФИКАТ

ВРУЧАЕТСЯ

Смирновой Марии Викторовне

МАРИЙСКИЙ ГОСУДАРСТВЕННЫЙ УНИВЕРСИТЕТ

СЕРТИФИКАТ

ВРУЧАЕТСЯ

МАРИЙСКИЙ ГОСУДАРСТВЕННЫЙ УНИВЕРСИТЕТ

ДИПЛОМОМ

III СТЕПЕНИ

НАГРАЖДАЕТСЯ

Мидяшкина Надежда Алексеевна

МАРИЙСКИЙ ГОСУДАРСТВЕННЫЙ УНИВЕРСИТЕТ

ДИПЛОМОМ

I СТЕПЕНИ

НАГРАЖДАЮТСЯ

Лемешев Александр Дмитриевич

Протасова Наталья Вениаминовна

29 ноября 2018 года на базе Йошкар-Олинского технологического колледжа состоялся III Межрегиональный открытый чемпионат по парикмахерскому искусству и эстетике «Модный образ» среди студентов, мастеров производственного обучения профессиональных образовательных организаций, юниоров, работников салонов, студий, парикмахерских, ателье и творческой молодежи. Учредителем Чемпионата является Министерство образования и науки Республики Марий Эл.

Инициатором проведения Чемпионата выступил Йошкар-Олинский технологический колледж при поддержке Международного фестиваля красоты «Невские берега» (город Санкт-Петербург).

Чемпионат призван способствовать формированию профессиональных компетенций обучающихся в соответствии с требованиями ФГОС СПО по профессии «Парикмахер», специальностей «Технология парикмахерского искусства», «Конструирование, моделирование и технология швейных изделий», определению качества профессиональной подготовки молодых специалистов, развитию самостоятельности и инициативы парикмахеров и творческой молодежи, популяризации профессии парикмахера, визажиста, стилиста, модельера, технолога-конструктора швейных изделий.

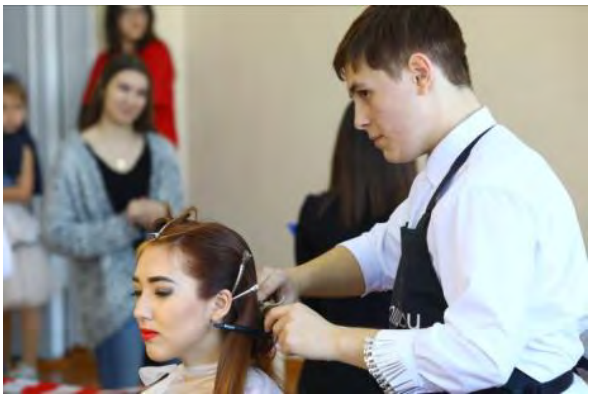

В Чемпионате приняли участие следующие категории: «Студенты» – обучающиеся средних профессиональных образовательных организаций; «Учащиеся» общеобразовательных организаций, «Юниоры» – обучающиеся студий, школ красоты, обучающиеся по программам профессиональной подготовки, высших профессиональных образовательных организаций, мастера со стажем до 2-х лет; «Мастера» – мастера производственного обучения профессиональных образовательных организаций, мастера салонов, студий красоты, парикмахерских и ателье со стажем более 2-х лет.

Чемпионат принял на своих площадках 113 участников из 5-ти субъектов Российской Федерации: Республики Марий Эл, Республики Чувашия, Республики Татарстан, Саратовской области и Оренбургской области.

Председателем жюри Чемпионата является международный судья Фестиваля «Невские берега» Ускова Татьяна, мастер-модельер международного класса, многократный победитель региональных конкурсов, дипломант Открытого чемпионата Европы, победитель чемпионатов на Кубок России.

Предлагалось участие в 13 номинациях для женских и мужских парикмахеров, визажистов, а также технологов-конструкторов швейных изделий.

В номинации «Вечерняя коммерческая прическа с постижем» победителем признана Васянка Александра Алексеевна, студентка ГАПОУ Чувашской Республики «Новочебоксарский политехнический техникум».

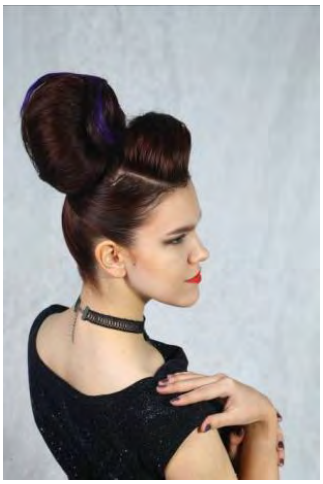

В номинации «Дневная модная прическа» I место в категории «Юниоры» заняла Снигирева Татьяна Георгиевна, слушатель курсов ГБПОУ Республики Марий Эл «Йошкар-Олинский технологический колледж»; в категории «Студенты» – Иванова Ксения, студентка ГБПОУ Республики Марий Эл «Йошкар-Олинский техникум сервисных технологий».

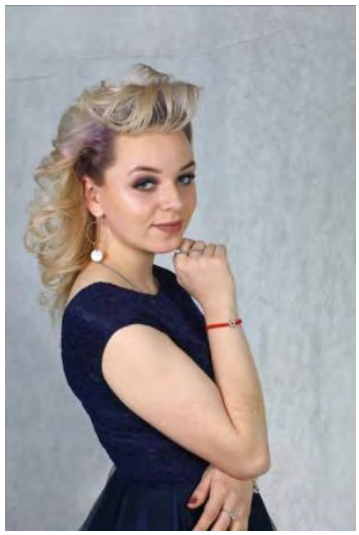
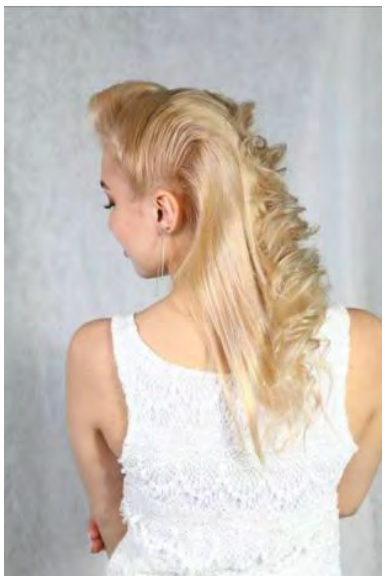

В номинации «Вечерняя модная прическа» победителем в категории «Юниоры» стала Снигирева Татьяна Георгиевна, слушатель курсов ГБПОУ Республики Марий Эл «Йошкар-Олинский технологический колледж»; победителем в категории «Студенты» признана Сейфулина Алина Юрьевна, студентка ГБПОУ Республики Марий Эл «Йошкар-Олинский технологический колледж».

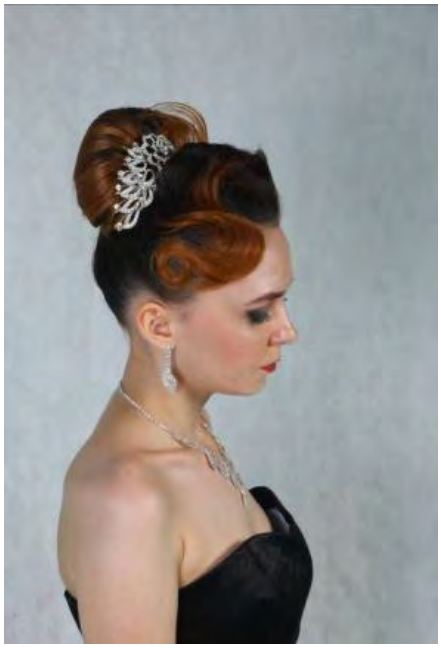

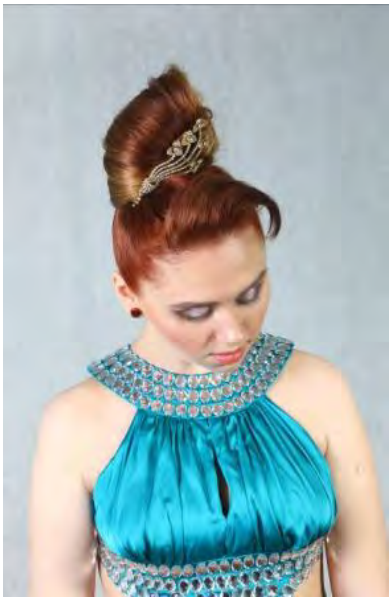
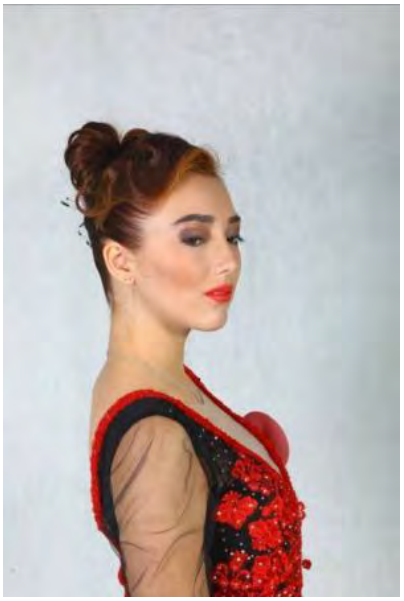

По сумме набранных баллов в номинации «Женские парикмахеры. Комбинированный вид» победителем в категории «Юниоры» стала Снигирева Татьяна Георгиевна, слушатель курсов ГБПОУ Республики Марий Эл «Йошкар-Олинский технологический колледж»; победителем в категории «Студенты» признана Федотова Екатерина Сергеевна, студентка ГБПОУ Республики Марий Эл «Йошкар-Олинский технологический колледж».

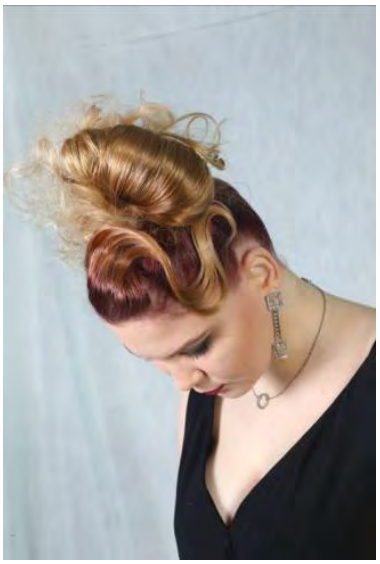
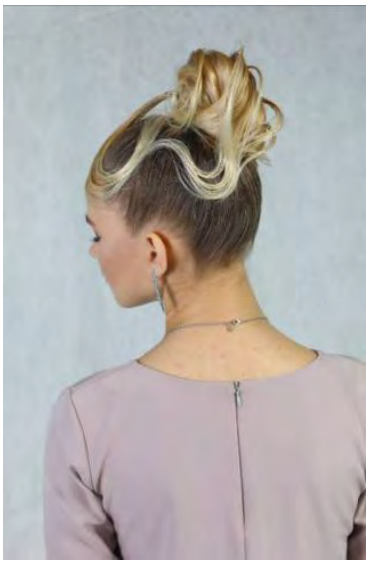
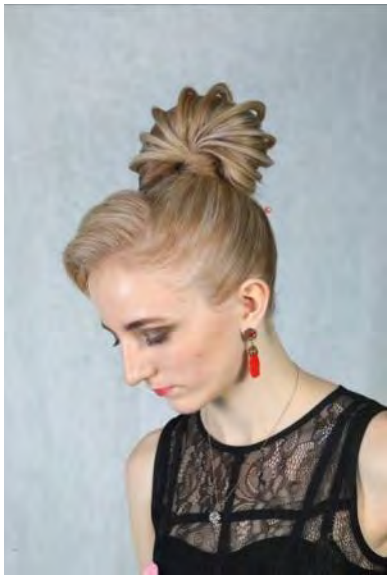
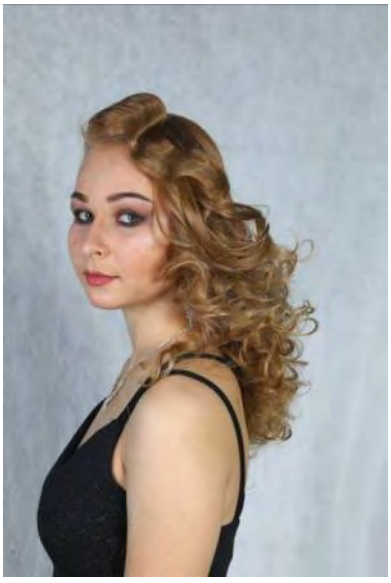
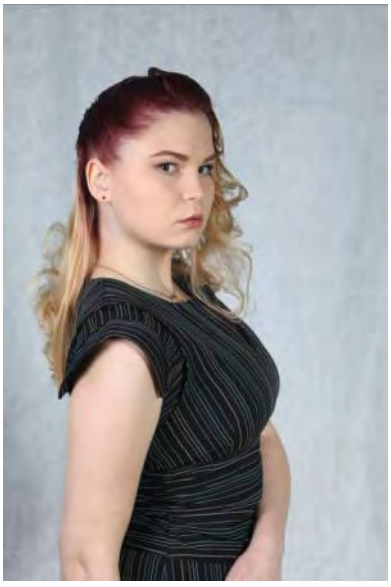

Фантазийный образ в стиле «Ретро» был лучшим в категории «Мастера» у Егоровой Светланы Григорьевны, преподавателя ГБПОУ Республики Марий Эл «Йошкар-Олинский техникум сервисных технологий»; в категории «Студенты» у Лаптова Владимира Витальевича, студента ГАПОУ «Колледж сервиса» г. Оренбурга Оренбургской области.

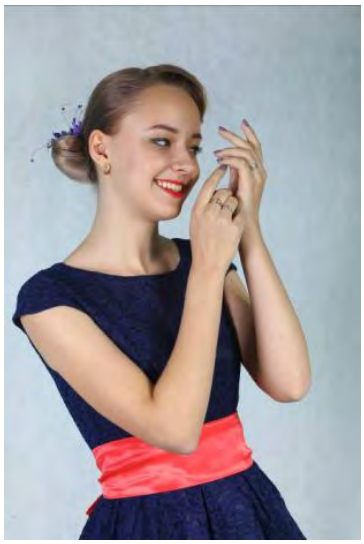
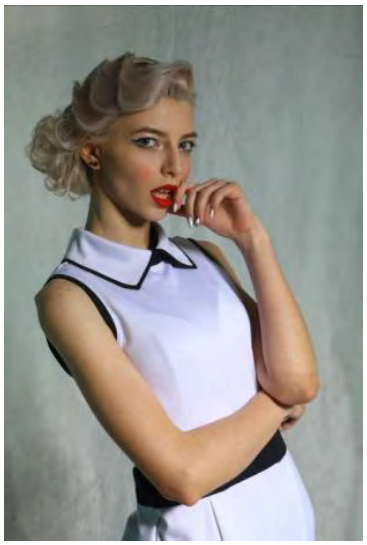

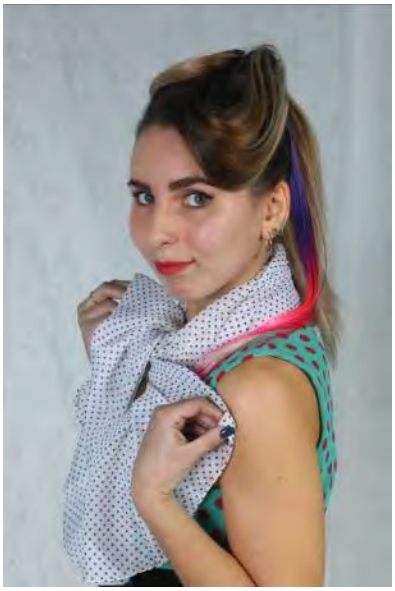

«Прическа для новобрачной на длинных волосах с плетением» признана лучшей в категории «Мастера» у Мурашкиной Людмилы Викторовны, преподавателя ГБПОУ Республики Марий Эл «Йошкар-Олинский техникум сервисных технологий»; в категории «Юниоры» у Коротковой Дарьи

Олеговны, мастера студии красоты «Амазонка»; в категории «Студенты» у Бессоновой Валерии Дмитриевны, студентки ГБПОУ Республики Марий Эл «Йошкар-Олинский технологический колледж».

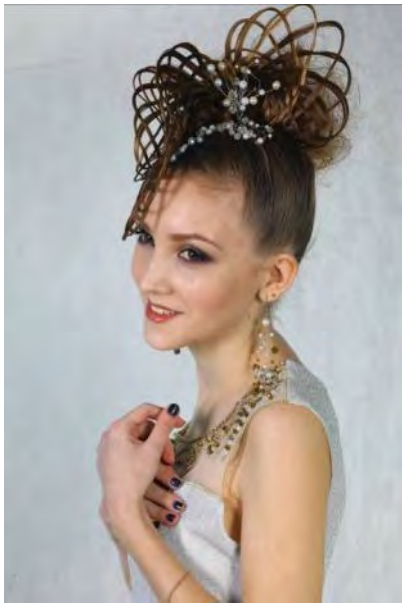
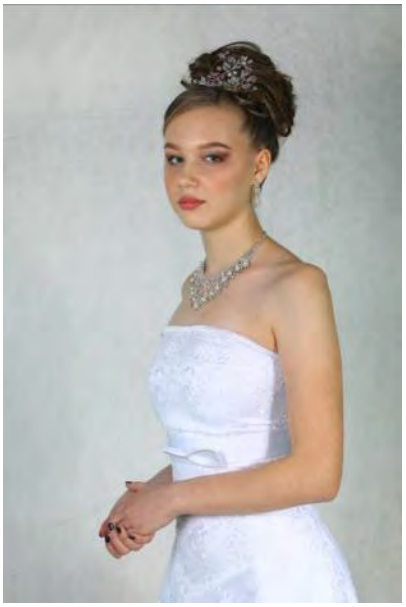

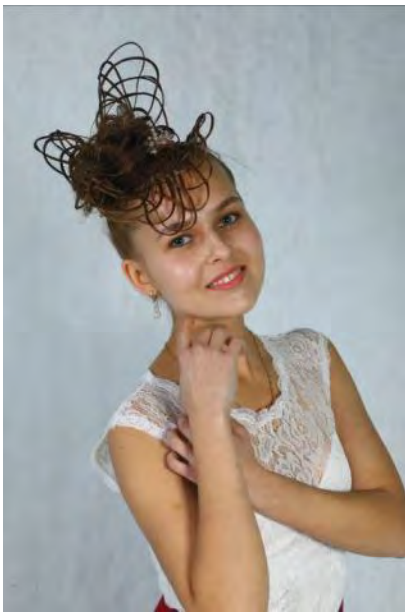

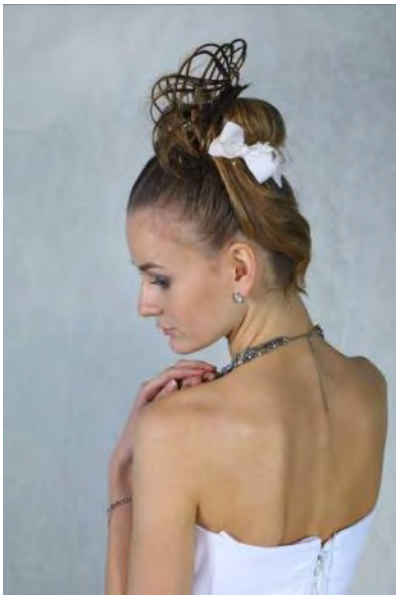
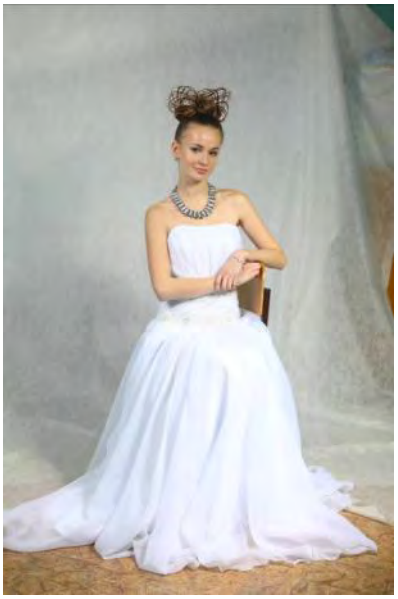

«Полный модный женский образ» отмечен дипломом I степени в категории «Юниоры» у Рахматуллиной Елены Васильевны, мастера японской парикмахерской «Чио-Чио»; в категории «Студенты» у Суздальцевой Василины Ивановны, студентки ГБПОУ Республики Марий Эл «Йошкар-Олинский техникум сервисных технологий»; в категории «Учащиеся» у Ивановой Елены Павловны, студентки 1 курса ГБПОУ Республики Марий Эл «Йошкар-Олинский технологический колледж».

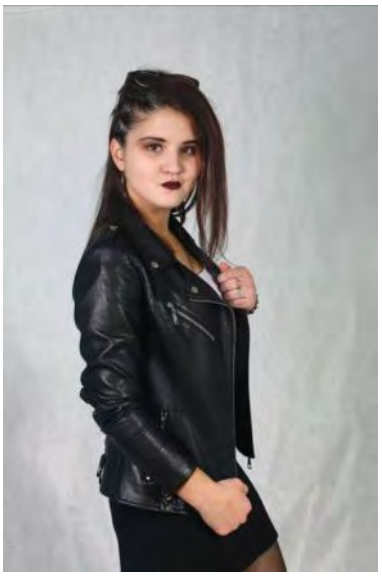
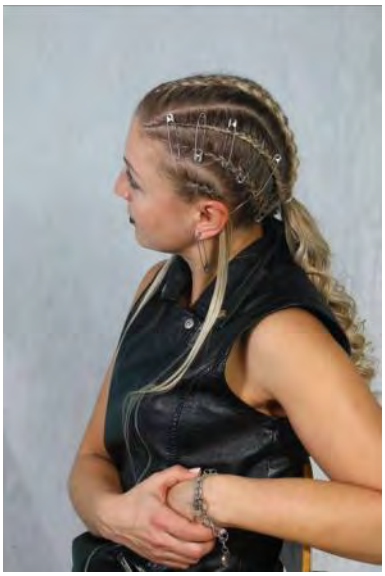

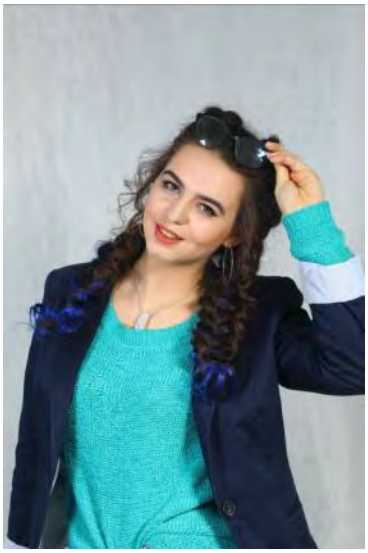

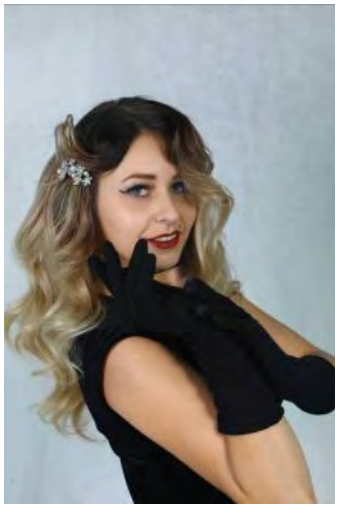
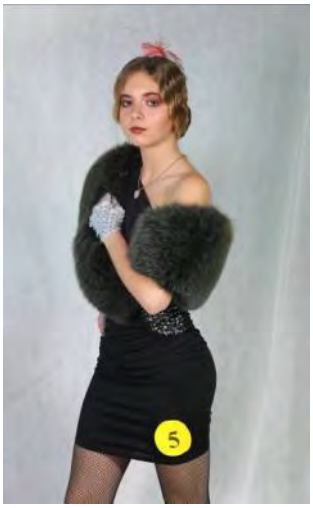

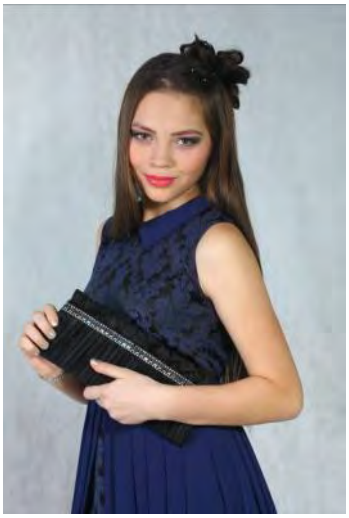

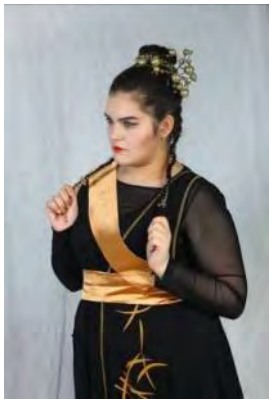

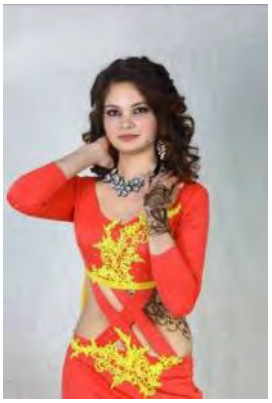

«Полный модный мужской образ» был лучшим у Страх Анны Александровны, участницы в категории «Студенты» (ГАПОУ «Колледж сервиса» города Оренбурга Оренбургской области).

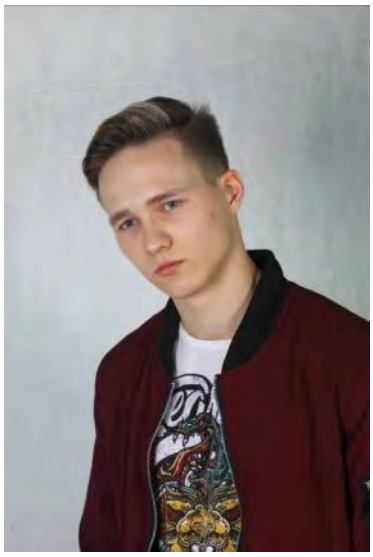

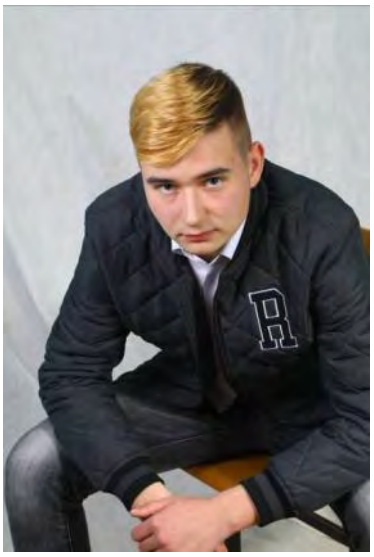

«Полный модный детский образ» отмечен дипломом I степени в категории «Юниоры» у Рахматуллиной Елены Васильевны, мастера японской парикмахерской «Чио-Чио»; в категории «Студенты» у Вафиной Гульназ Наилевны, студентки ГБПОУ Республики Марий Эл «Йошкар-Олинский техникум сервисных технологий».

В номинации «Фантазийная постижерная работа «Головной убор в народном стиле» победителем в категории «Мастера» признана Егорова Светлана Григорьевна, преподаватель ГБПОУ Республики Марий Эл «Йошкар-Олинский техникум сервисных технологий»; в категории «Студенты» – Сейфулина Алина Юрьевна, студентка ГБПОУ Республики Марий Эл «Йошкар-Олинский технологический колледж».

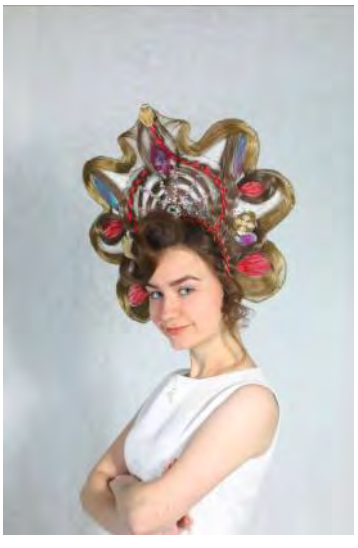

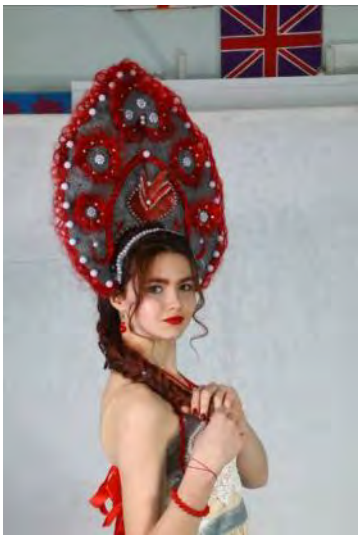

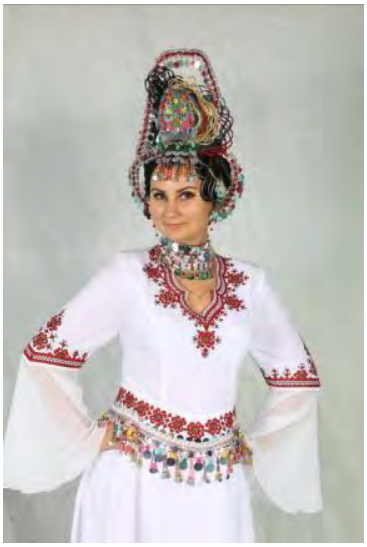

В номинации «Модная мужская стрижка с укладкой» победителем в категории «Юниоры» признана Снигирева Татьяна Георгиевна, слушатель курсов ГБПОУ Республики Марий Эл «Йошкар-Олинский технологический колледж»; в категории «Студенты» – Сейфулина Алина Юрьевна, студентка ГБПОУ Республики Марий Эл «Йошкар-Олинский технологический колледж».

В номинации «Модная женская стрижка с укладкой» призером в категории «Мастера» признана Леонтьева Ксения Николаевна, преподаватель ГАПОУ Чувашской Республики «Чебоксарский экономико-технологический колледж»; в категории «Студенты» – Прокопьева Дария Сергеевна, студентка ГАПОУ Чувашской Республики «Новочебоксарский политехнический техникум».

В номинации Фейс-арт на тему «Новогодний маскарад» победителем в категории «Юниоры» признана Рыкова Светлана Аврелиановна, выпускница курсов «Визаж» ЧОУ ДПО «Арт-виза» г. Йошкар-Ола; в категории «Студенты» – Волкова Виктория Владимировна, студентка ГАПОУ «Профессиональный колледж №41» г. Казань.

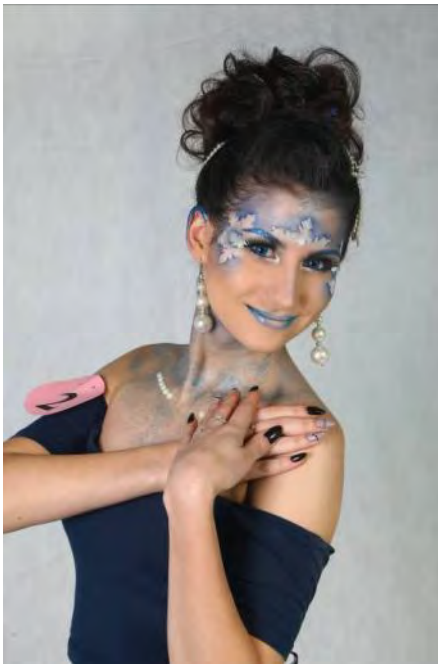

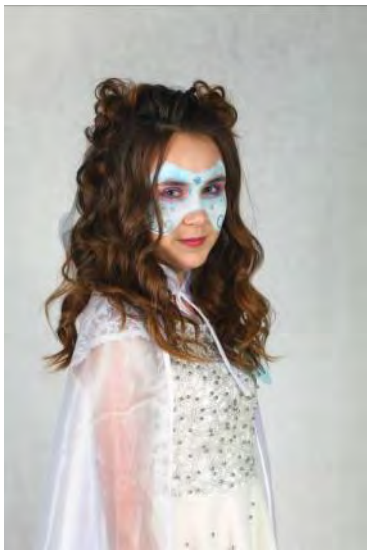

В номинации «Я – стилист будущего» победителем в категории

«Учащиеся» (школьники города Йошкар-Олы) признана Лобанова Елена Владимировна, обучающаяся ГБОУ Республики Марий Эл «Семеновская школа-интернат».

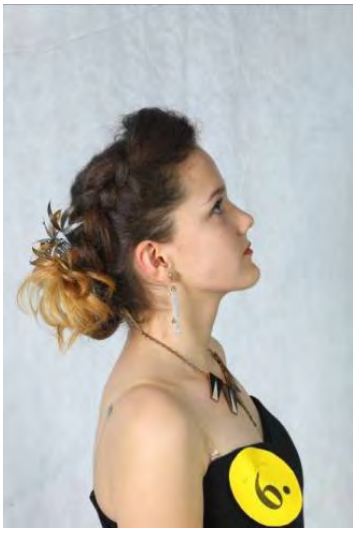

В специальных номинациях Чемпионата особыми наградами отмечены:

Лучшая команда болельщиков – команда Чебоксарского экономико-технологического колледжа;

«Связь поколений» – Кудрявцева Людмила Макаровна – салон-парикмахерская «Пиалче» г. Йошкар-Ола;

«Самая юная модель» – Григорий Макаршин (3 года).

В командном первенстве по сумме набранных баллов победителем признана команда участников Йошкар-Олинского технологического колледжа.

Абсолютным Победителем Чемпионата по сумме набранных баллов признана Сейфулина Алина Юрьевна, студентка ГБПОУ Республики Марий Эл «Йошкар-Олинский технологический колледж».

С этого года на площадке Чемпионата проводится сателлитный конкурс «Создание образа по источнику творчества», который призван способствовать формированию профессиональных компетенций обучающихся в соответствии с требованиями ФГОС СПО по специальности «Конструирование, моделирование и технология швейных изделий», определению качества профессиональной подготовки молодых специалистов, развитию, самостоятельности, инициативы творческой молодежи.

Среди участников конкурса были студенты Йошкар-Олинского технологического колледжа, Йошкар-Олинского техникума сервисных технологий и Марийского государственного университета.

I место в конкурсе «Создание образа по источнику творчества» заняла Гурьянова Светлана Викторовна, студентка ФГБОУ ВО «Марийский государственный университет» с образом «Славянская птица Сирин».

Старинные изображения на вышивке и фресках, иллюстрации книг кроют в себе множество идей.

ИСТОРИЧЕСКАЯ СПРАВКА

Так изображают Власти, которые перешли на сторону зла, в мифологических справках

Лебедь- символ возрождения, частоты, целомудрия, благородства и мудрости

Мое вдохновение – это лес

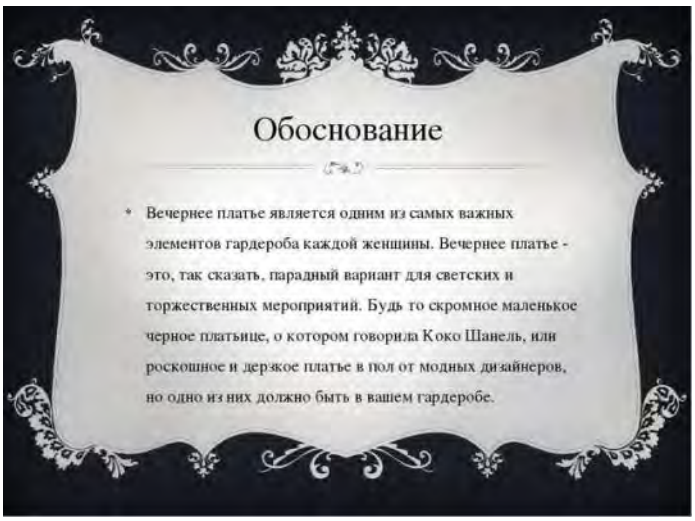
Обоснование
Вечернее платье является одним из самых важных элементов гардероба каждой женщины. Вечернее платье - это, так сказать, парадный вариант для светских и торжественных мероприятий. Будь то скромное маленькое черное платьице, о котором говорила Коко Шанель, или роскошное и дерзкое платье в пол от модных дизайнеров, но одно из них должно быть в вашем гардеробе.

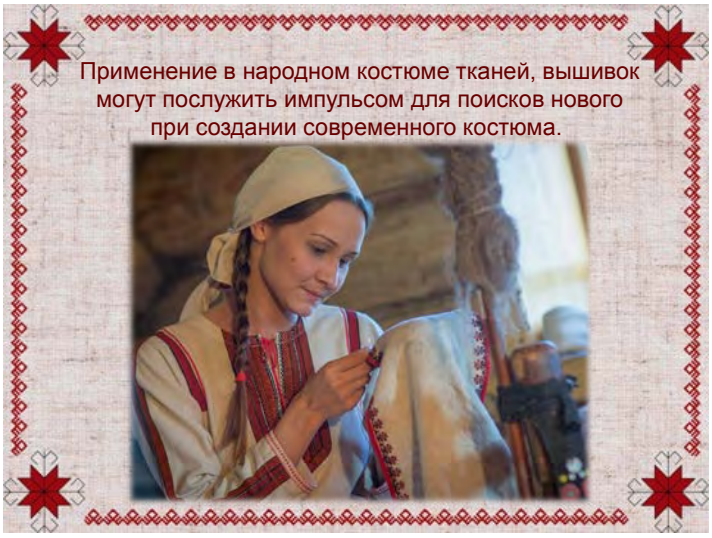
Применение в народном костюме тканей, вышивок могут послужить импульсом для поисков нового при создании современного костюма.

В ЭПОХУ ПАЛЕОЛИТА БАБОЧКА ОЛИЦЕТВОРЯЛА БОГИНЮ "ВЕЛИКУЮ МАТЬ", ВЛАДЕВШУЮ ВСЕМ СУЩИМ НА ЗЕМЛЕ.

Моменты, вдохновившие к созданию образа

Источником моего творчества является природа. Особенно меня завораживает зима. Я очень люблю фотографировать иней, который создаёт из обычных предметов, что-то завораживающее

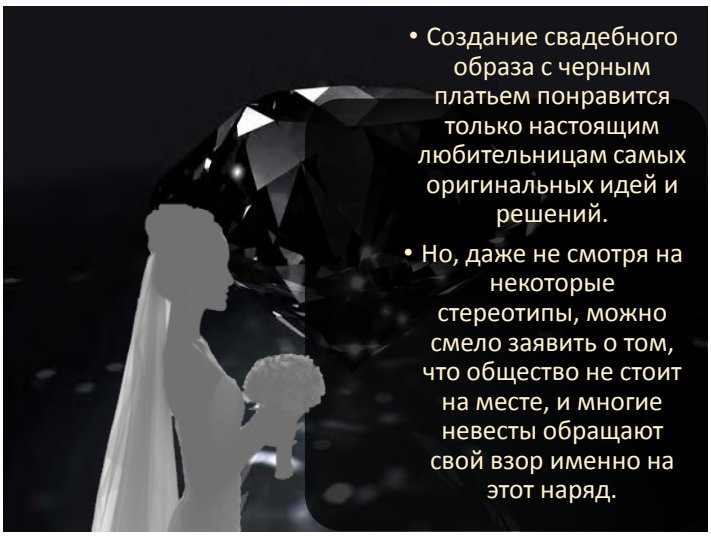

- Создание свадебного образа с черным платьем понравится только настоящим любительницам самых оригинальных идей и решений.
- Но, даже не смотря на некоторые стереотипы, можно смело заявить о том, что общество не стоит на месте, и многие невесты обращают свой взор именно на этот наряд.

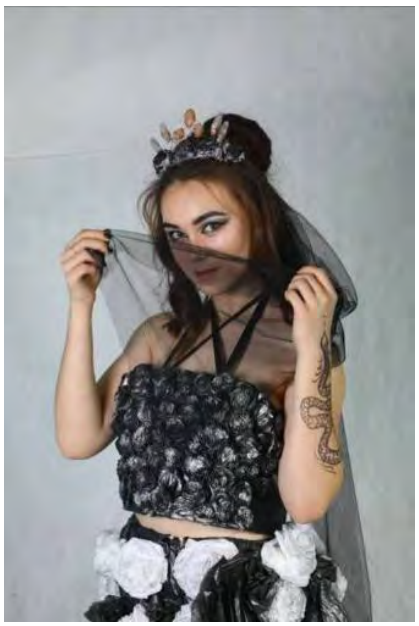

В образе Фавна древние италийцы почитали доброго духа гор, вещего бога. Фавн живёт в чащах или пещерах. С человеком он общается во сне или лесными голосами. Он же внушает «панический страх» как путникам, так и неприятелям.

За страшным видом бога скрывалось добродушное существо, которое всегда могло прийти на помощь и подшутить. Изображались фавны бородатыми, порытыми шерстью с торчащими рожками или лошадиными ушами, хвостами и копытами, но имея при этом человеческую голову и торс.

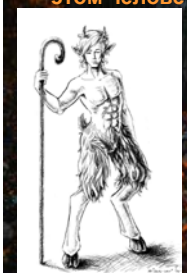
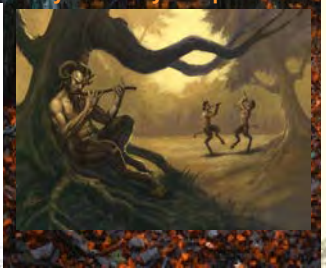

ИСТОЧНИК ТВОРЧЕСТВА

Рассвет зимним морозным утром

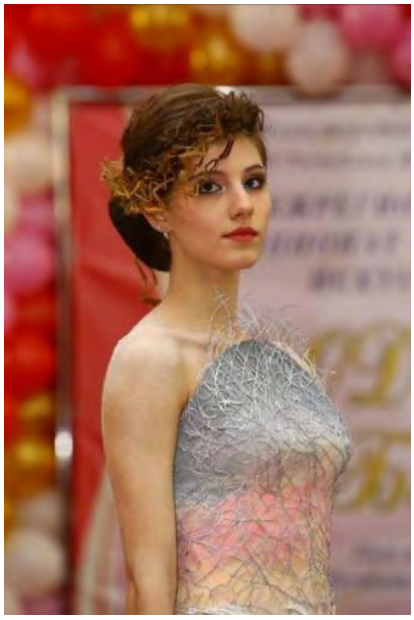

ВДОХНОВЕНИЕ

- При просмотре мультфильма «Тарзан» мы обратили внимание на то, что стиль главной героини-Джейн, не соответствует стилю Тарзана.
- В связи с этим мы придумали новый образ для девушки.

Мероприятие объединяет на одной площадке Межрегиональный открытый чемпионат по парикмахерскому искусству и профессиональную выставку предприятий Республиканской индустрии здоровья, моды, красоты. Поддержку Чемпионату оказывают социальные партнеры и спонсоры: ООО «Аксто» («Чистовье Йошкар-Ола»), магазин «Professional Cosmetics», магазин профессиональной косметики «Акцент», ООО «НПФ «Геникс», ООО «Премьер Пласт», Мастерская «Жаклин», Клуб виртуальной реальности MirVR, компания «Косметик-Профи», компания «Амвэй» и многие другие. Они подготовили для посетителей Чемпионата на площадке выставки ряд профессиональных мастер-классов по парикмахерским и эстетическим услугам, дефиле моделей одежды и шоу-программу.

STUDIO

Мистовье
1986

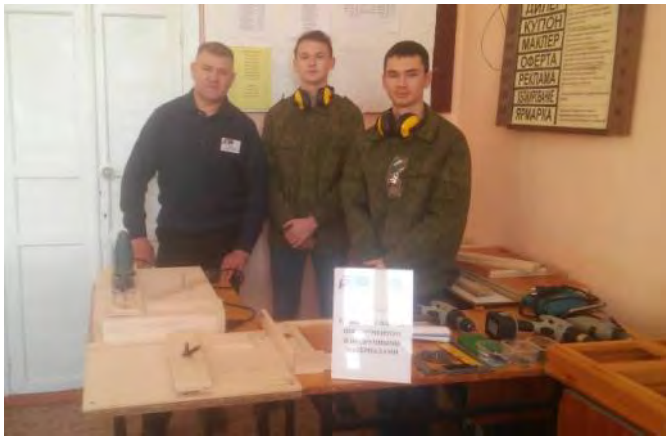

В актовом зале колледжа зрителей порадовали выступления студенческого общественного объединения «Театр мод ЙОТК», воспитанников детского сада №27 «Светлячок» г. Йошкар-Олы, Кутасова Данила, ученика 1 «б» класса

МБОУ «СОШ №7» г. Йошкар-Олы, коллектива студии восточного танца «Джаянти», магазина «Летучая мышь», салона «Жаклин», юных певцов Миланы Помчаниновой и Андрея Лебедева, баяниста-виртуоза Василия Якимова и шоу «Inspiration» стилиста, технолога колориста Ларисы Мартьяновой.

Деловая программа Чемпионата включила круглый стол – Открытое заседание РУМК мастеров производственного обучения и преподавателей по направлению Парикмахерское искусство «Роль социального партнерства в формировании профессиональных компетенций» (30 ноября 2018 года) с участием работодателей Республики Марий Эл и преподавателей профессиональных образовательных организаций – руководителей команд участников Чемпионата.

Мероприятие создает благоприятную почву для становления связей по обмену профессиональным опытом и развития профессионального конкурсного движения.

С 3 по 12 декабря 2018 года под руководством преподавателя Ивановой Ю.В. прошел ряд мероприятий: Всероссийский правовой (юридический) диктант студенты групп В-41, ВС-41, КМ-11 (всего приняли участие 35 человек); Единый онлайн-урок по правам человека (приняли участие 125 человек); Тестирование на тему «День Конституции РФ» (приняли участие 35 человек); Викторина «Мои права» со студентами групп В-41, ВС-41, КМ-11 (всего 35 человек) и Единая дистанционная лекция члена Совета Федерации Л.Н. Бокова.

7 декабря 2018 года в рамках месячника ЦМК общих гуманитарных и социально-экономических дисциплин среди обучающихся I курса состоялась олимпиада по учебной дисциплине «Русский язык». Целью олимпиады стало определение соответствия знаний, умений и навыков студентов требованиям ФГОС СПО; расширение круга студентов, увлеченных русским языком; углубление знаний обучающихся по предмету; развитие интереса к русскому языку и к лингвистике; выявление одарённых, творчески мыслящих обучающихся и развитие их творческого потенциала. Ведь как говорил К.Г. Паустовский: «Истинная любовь к своей стране немыслима без любви к своему языку».

В олимпиаде приняли участие студенты I-го курса специальностей: 38.02.03 Операционная деятельность в логистике, 38.02.04 Коммерция (по отраслям), 09.02.01 Компьютерные системы и комплексы, 09.02.07 Информационные системы и программирование (Администратор баз данных; Специалист по информационным системам), 09.02.06 Сетевое и системное администрирование по 3-4 студента от каждой группы, всего 23 человека.

Руководитель олимпиады – Леухина Ирина Анатольевна, преподаватель русского языка и литературы высшей категории, обратившись к своим студентам, сказала: «Если Вы любите свой язык, обладаете даром красноречия, превосходными познавательными способностями, тонкой интуицией, орфографической зоркостью и языковым чутьём – эта олимпиада для Вас! Она поможет Вам показать свою грамотность, степень образованности, свои интеллектуал и развитие, владение нормами культуры речи. Язык – важнейшее средство общения. Для понимания между людьми необходимо владеть её словарным богатством. Неслучайно великие говорили: «Узнавайте значение слов, и вы избавите свет от заблуждений».

Задания олимпиады были разнообразными и интересными, выявляющими общий и лингвистический кругозор. Все студенты отнеслись к выполнению заданий ответственно и серьезно. Высший балл, который можно было набрать в ходе выполнения заданий олимпиады – 94 балла.

Все участники по баллам распределились следующим образом:

№	Фамилия, имя	Факультет, специальность, группа	Кол-во баллов	Место
1	Смирнова Мария	Ф-т Информатика и вычислительная техника, гр. А-11	79 баллов	1
2	Москвина Валерия	Ф-т Экономика и управление, гр. Км-11	78 баллов	2
3	Новожилова Валентина	Ф-т Экономика и управление, гр. Км-11	77 баллов	3
4	Орлова Татьяна	Ф-т Экономика и управление, гр. Км-11	76,5 баллов	4
5	Овчинникова Альбина	Ф-т Экономика и управление, гр. Л -11	73,5 балла	5
6	Дубникова Полина	Ф-т Экономика и управление, гр. Л -11	70,5 баллов	6
7	Москвин Данил	Ф-т Экономика и управление, гр. Л-11	69,5 баллов	7
8	Рыбакова Анна	Ф-т Информатика и вычислительная техника, гр. С-11	68,5 баллов	8
9	Олюнина Мария	Ф-т Экономика и управление, гр. Км-11	68,5 баллов	9
10	Журавлев Никита	Ф-т Информатика и вычислительная техника, гр. С-11	67 баллов	10
11	Кадыкова Ангелина	Ф-т Информатика и вычислительная техника, гр. А-11	67 баллов	10
12	Мосеев Данил	Ф-т Информатика и вычислительная техника, гр. С-11	66 баллов	11
13	Пуртов Данил	Ф-т Информатика и вычислительная техника, гр. В-11	64,5 балла	12
14	Тихонова Валерия	Ф-т Информатика и вычислительная техника, гр. С-11	63,5 балла	13
15	Троегубов Руслан	Ф-т Информатика и вычислительная техника, гр. И-11	59 балла	14
16	Димитриев Александр	Ф-т Информатика и вычислительная техника, гр. В-11	58,5 балла	15
17	Митина Анастасия	Ф-т Информатика и вычислительная техника, гр. С-11	57,5 балла	16
18	Яндыбаева Арина	Ф-т Экономика и управление, гр. Км-11	57 балла	17
19	Сухов Кирилл	Ф-т Экономика и управление, гр. Л -11	55 балла	18
20	Климко Владислав	Ф-т Экономика и управление, гр. Л -11	54,5 балла	19
21	Соловьев Сергей	Ф-т Экономика и управление, гр. Л -11	54,5 балла	19
22	Иванков Денис	Ф-т Информатика и вычислительная техника, гр. И-11	54 балла	20
23	Шишкин Дмитрий	Ф-т Экономика и управление, гр. Л -11	45,5 балла	21

Победителям олимпиады вручены дипломы и ценные подарки, все участники олимпиады автоматически были освобождены от обязательного экзамена по учебной дисциплине «Русский язык». Все участники олимпиады поняли,

как важно знать, ценить русский язык и владеть нормами грамотного письма и произношения для становления их как будущих специалистов.

7 декабря 2018 года команда юношей ГБПОУ Республики Марий Эл «ЙОТК», под руководством преподавателя Кузнецовой О.В., заняла третье место в Первенстве Республики Марий Эл по баскетболу среди профессиональных образовательных организаций, проводимом Министерством образования и науки Республики Марий Эл.

ДИПЛОМ

МИНИСТЕРСТВО ОБРАЗОВАНИЯ И НАУКИ РЕСПУБЛИКИ МАРИЙ ЭЛ

Награждается

команда юношей

ГБПОУ РМЭ «ЙОТК»

за третье место
в Первенстве Республики Марий Эл
по баскетболу
среди профессиональных
образовательных организаций

Министр образования и науки Республики Марий Эл Н.Н. Адамова

7 декабря 2018 г.

13 декабря 2018 года студенты факультета «Экономика и управление» Михайлова Д., Бестужева А., Титова Г., Елизарова А., Кремененко А., Москвин Д., Соловьев С., Соловьёв С., Сухов К., под руководством преподавателя Ивановой А.А., приняли участие в Деловой бизнес-игре «Что? Где? Почем?» в рамках II Республиканского студенческого предпринимательского форума «Бизнес-солянка», завоевав Диплом III степени.

МИНИСТЕРСТВО ОБРАЗОВАНИЯ И НАУКИ РОССИЙСКОЙ ФЕДЕРАЦИИ
ПОВОЛЖСКИЙ ГОСУДАРСТВЕННЫЙ ТЕХНОЛОГИЧЕСКИЙ УНИВЕРСИТЕТ

Бизнес-Инкубатор ПГТУ

СЕРТИФИКАТ

участника

II Республиканского студенческого предпринимательского форума
«БИЗНЕС-СОЛЯНКА»
Выдан

СОЛОВЬЕВУ СЕРГЕЮ МАКСИМОВИЧУ

Ректор В.Е. Шабашев

МИНИСТЕРСТВО ОБРАЗОВАНИЯ И НАУКИ РОССИЙСКОЙ ФЕДЕРАЦИИ
ПОВОЛЖСКИЙ ГОСУДАРСТВЕННЫЙ ТЕХНОЛОГИЧЕСКИЙ УНИВЕРСИТЕТ

Бизнес-Инкубатор ПГТУ

ДИПЛОМ

за III место

в деловой бизнес-игре «Что? Где? Почем?»
проводимого в рамках II Республиканского студенческого
предпринимательского форума «БИЗНЕС-СОЛЯНКА»
вручается команде в составе:

Михайлова Диана, Бестужева Анна, Титова Галина, Елизарова Анна,
Кремененко Анна, Маквин Данила, Соловьев Сергей, Сухов Кирилл

Ректор В.Е. Шабашев

14 декабря 2018 года в Национальной художественной галерее состоялась встреча Первого заместителя Председателя Правительства Республики Марий Эл М.З. Васютина с членами сборной команды Республики Марий Эл IV Национального чемпионата «Абилимпикс».

В мероприятии приняли участие представители Министерства образования и науки Республики Марий Эл, Министерства социального развития Республики Марий Эл, республиканских общественных организаций инвалидов, участники финала Вторых Международных Парадельфийских игр, регионального центра развития движения «Абилимпикс», регионального волонтерского центра «Абилимпикс», участники IV Национального чемпионата «Абилимпикс».

В рамках встречи была предусмотрена церемония награждения победителей и призеров конкурсных мероприятий благодарственными письмами Правительства Республики Марий Эл, участников - благодарственными письмами Министерства образования и науки Республики Марий Эл и Министерства социального развития Республики Марий Эл.

Состоялся обмен впечатлениями от участия в финале Вторых Международных Парадельфийских игр и Национальном чемпионате «Абилимпикс», участники встречи обсудят перспективы развития олимпиадного и конкурсного движения для инвалидов и лиц с ограниченными возможностями здоровья в Республике Марий Эл.

Министерство образования и науки Республики Марий Эл

Благодарственное письмо

вручается

СИДОРОВУ
Евгению Алексеевичу

студенту государственного бюджетного профессионального образовательного учреждения Республики Марий Эл «Йошкар-Олинский технологический колледж»

за успешное участие в составе сборной команды Республики Марий Эл на IV Национальном чемпионате «Абилимпикс - 2018»

Н.В.Адамова

Министерство образования и науки Республики Марий Эл

Благодарственное письмо

вручается

СМОРОДИНОВУ
Сергею Ивановичу

преподавателю государственного бюджетного профессионального образовательного учреждения Республики Марий Эл «Йошкар-Олинский технологический колледж», эксперту IV Национального чемпионата «Абилимпикс»

за успешное участие в составе сборной команды Республики Марий Эл на IV Национальном чемпионате «Абилимпикс - 2018»

Н.В.Адамова

Министерство образования и науки Республики Марий Эл

Благодарственное письмо

вручается

ДАНИЛОВОЙ
Оксане Анатольевне

преподавателю государственного бюджетного профессионального образовательного учреждения Республики Марий Эл «Йошкар-Олинский технологический колледж», эксперту IV Национального чемпионата «Абилимпикс»

за успешное участие в составе сборной команды Республики Марий Эл на IV Национальном чемпионате «Абилимпикс - 2018»

Н.В.Адамова

14 декабря 2018 года студенты факультета «Экономика и управление» Михайлова Д., Бестужева А., Титова Г., Елизарова А., Кремененко А., Москвин Д., Соловьев С., Соловьёв С., Сухов К., под руководством преподавателей Ивановой А.А. и Даниловой О.А., приняли участие в тренинге «Лаборатория социальных медиа» в рамках федеральной программы «Ты — предприниматель» в Республике Марий Эл.

СЕРТИФИКАТ

вручается

участнику тренинга
"Лаборатория социальных медиа",
проводимого в рамках образовательных
мероприятий федеральной программы
"Ты - предприниматель" в Республике Марий Эл

Бизнес-тренер Мария Снегова

Бизнес-тренер Анна Шолина

СЕРТИФИКАТ

вручается

участнику форума
«Стартап-интенсив «Бизнес-запуск»,
проводимого в рамках образовательных
мероприятий федеральной программы
"Ты - предприниматель" в Республике Марий Эл

Министр молодежной политики, спорта и туризма Республики Марий Эл Л. А. Батюкова

ноябрь 2018 г.

14 декабря 2018 года команда студентов колледжа приняла участие в III Международном дистанционном конкурсе «Старт» по предмету «Математика», организованном ООО «Ведки» г. Минск Республики Беларусь. Руководители – Иванова И.В. и Кропотова Е.Н., преподаватели математики.

ДИПЛОМ

НАГРАЖДАЕТСЯ

Сукова Ольга Алексеевна

ДИПЛОМ

НАГРАЖДАЕТСЯ

Исакова Ксения Сергеевна

ДИПЛОМ

НАГРАЖДАЕТСЯ

Ларионов Роман Дмитриевич

ДИПЛОМ

НАГРАЖДАЕТСЯ

Москвин Даниил Вячеславович

15 декабря 2018 года под руководством преподавателей Мироновой О.В. и Волжанина В.Ю., студенты колледжа Павлова К.Г. (гр. К-22) и Храмкина А. (гр. Пс-10) приняли участие в Республиканской Олимпиаде по учебной дисциплине «Английский язык», организованной ФГБОУ ВО «Поволжский государственный технологический университет».

15 декабря 2018 года студенты группы КМ-21 специальности 38.02.04 «Коммерция» (по отраслям) Йошкар-Олинского технологического колледжа приняли участие в дне открытых дверей ФГБОУ ВО Марийский государственный университет (Аграрно-технологический институт).

18 декабря 2018 года студенты группы КМ-21 специальности 38.02.04 «Коммерция» (по отраслям): Кремененко А.И. Мосунов Д.Н, Елизарова А.Е. под руководством преподавателей Даниловой О.А. и Каштановой Г.Е. приняли участие в блицтурнире по экономике «Бизнес Экспресс».

20 декабря 2018 года в спортивном зале колледжа в рамках аттестационных мероприятий преподаватели физкультуры Ахметвалеева М.Н. и Кузнецова О.В. провели Открытый спортивный праздник, посвященный Дню футбола в группах И-11, В-21 и Вс-31. Цель мероприятия: формирование умений по ра-

боте с футбольным мячом в игровых упражнениях на координацию, скорость и ловкость.

С приветственным словом для напутствия участников мероприятия выступил Председатель Марийского Регионального Отделения общественно-государственного физкультурно-спортивного объединения «Юность России» – Кудрявцев Николай Аркадьевич.

Студенты узнали историю возникновения игры в футбол, вспомнили виды футбола (мини-футбол, пляжный, болотный, дворовый, фристайл и др.), правила командной эстафеты. Учились технически грамотно выполнять физические упражнения с футбольным мячом (ведение мяча, передачи, прием, жонглирование). Соревновались командами в эстафете с мячом. Собирали тематические пазлы и научились японской игре «Кемари».

Ребят во время мероприятия поддерживали болельщики. Победители и участники эстафет отмечены грамотами и призами.

На мероприятии присутствовали и поддержали коллег преподаватели физической культуры ГБПОУ Республики Марий Эл «ЙОСТ», ГБПОУ Республики Марий Эл «ТТК», ГБПОУ Республики Марий Эл «ОМК им. Глушкова».

20 декабря 2018 года студентка колледжа Крылова Елена Андреевна (гр. Км-32), под руководством преподавателя О.В. Мироновой, приняла участие в Межрегиональном Конкурсе песни на английском языке, организованном ГБПОУ РМЭ «Йошкар-Олинский медколледж».

ДИПЛОМ

Совет директоров средних медицинских и фармацевтических образовательных организаций Приволжского федерального округа ГБПОУ РМЭ «Йошкар-Олинский медколледж»

награждается

Крылова Елена

ГБПОУ РМЭ «Йошкар-Олинский технологический колледж»

за участие в VI межрегиональном фестивале исполнителей песен на иностранном языке «TALENTS» среди студентов средних медицинских и фармацевтических образовательных организаций Приволжского федерального округа и профессиональных образовательных организаций Республики Марий Эл

Директор ГБПОУ РМЭ «Йошкар-Олинский медколледж» П.В.Рыжков

Председатель жюри В.Ф.Ромашкин

20 декабря 2018 г. г.Йошкар-Ола

Благодарственное письмо

Совет директоров средних медицинских и фармацевтических образовательных организаций Приволжского федерального округа ГБПОУ РМЭ «Йошкар-Олинский медколледж»

выражает благодарность

Мироновой Ольге Владимировне

преподавателю английского языка ГБПОУ РМЭ «Йошкар-Олинский технологический колледж»

за подготовку студентов к VI Межрегиональному фестивалю исполнителей песен на иностранном языке «TALENTS» среди студентов средних медицинских и фармацевтических образовательных организаций Приволжского федерального округа и профессиональных образовательных организаций Республики Марий Эл

Директор ГБПОУ РМЭ «Йошкар-Олинский медколледж» П.В.Рыжков

20 декабря 2018 г. г.Йошкар-Ола

С 21 по 23 декабря 2018 г. в санатории «Сосновый бор» студенты факультета «Экономика и управление» в количестве 10 человек (Дубникова Полина Вячеславовна, Елизарова Анна Евгеньевна, Зонова Юлия Александровна, Москвин Данила Вячеславович, Орлова Татьяна Игоревна, Смирнова Мария Михайловна, Соловьев Сергей Максимович, Сухов Кирилл Александрович, Халтурина Диана Александровна и Полевщикова Мария Александровна) приняли участие в Форуме «Бизнес-поколение» федеральной программы «Ты – предприниматель» под руководством преподавателя Бурковой И.А.

5 февраля 2019 года мужская команда ГБПОУ Республики Марий Эл «ЙОТК» заняла 2 место в открытом турнире по волейболу среди мужских команд на приз администрации ГБПОУ Республики Марий Эл «Йошкар-Олинский строительный техникум». Тренер команды – Кузнецова О.В., руководитель физвоспитания колледжа.

9-10 февраля 2019 года коллектив студенческого объединения «Театр мод» Йошкар-Олинского технологического колледжа принял участие и стал Лауреатом I степени V Международного фестиваля-конкурса детского и юношеского творчества «Шанс-2019», проводимого Управлением культуры Администрации городского округа «Город Йошкар-Ола» и Центром фестивального движения «Овация».

14 февраля 2019 года Кузнецова О.В., руководитель физвоспитания ГБПОУ Республики Марий Эл «ЙОТК» заняла 2 место в турнире по настольному теннису среди профессиональных образовательных организаций на призы чемпионки Республики Марий Эл Липатниковой Екатерины Юрьевны, организованном Марийским региональным отделением общественно-государственного физкультурно-спортивного объединения «Юность России».

16 февраля 2019 года студенты колледжа приняли участие в VII Поволжском научно-образовательный форуме школьников «Мой первый шаг в науку», проводимом ФГБОУ ВО «Поволжский государственный технологический университет», представив проекты: «Как выбрать качественную мебель?» (Гаптулина Наталия Леонидовна, гр. КМ-32, руководители – Носова А.Н, Данилова О.А.), «Искусство мерчендайзинга как основа выявления ключевых факторов успеха предприятий мясной промышленности» (Бакшаева Мария Владимировна, гр. КМ-31, руководители – Носова А.Н, Данилова О.А.), «Факторы, влияющие на изготовление йогурта в процессе производства» (Бурмистрова Полина Леонидовна, гр. КМ-31, руководители – Носова А.Н, Данилова О.А.), «Исследование загрязнения воздуха городским транспортом» (Иванова Мария Ивановна, гр. ТЭУ-11, руководитель – Ахматова И.П.), «Владение английским языком, как одно из условий профессиональной успешности» (Мартьянова Елена Ивановна и Наякшина Анна Николаевна, гр. П-21, руководитель – Волжанина В.Ю.).

С 17 по 22 февраля 2019 года Йошкар-Олинский технологический колледж стал площадкой VII Открытого регионального чемпионата «Молодые профессионалы» (Ворлдскиллс Россия) Республики Марий Эл по компетенциям: «IT-

решения для бизнеса на платформе 1С: Предприятие 8», «Сетевое и системное администрирование». Это был конкурс высокого профессионализма. Лучшие из лучших студентов представили свои учебные заведения на чемпионате, показали свои навыки программирования, администрирования, презентации и самоорганизации.

Главными экспертами на площадках были сертифицированные эксперты: Иванов Евгений Степанович и Мананников Алексей Борисович.

В нашей Республике этот чемпионат впервые имел статус «открытый», то есть на конкурсные площадки приезжали гости из других регионов. Мы принимали участников чемпионата из городов Самары и Серпухова.

Участники – студенты колледжа стойко выдержали три дня соревнований.

Задания, которые им предстояло выполнить, были составлены в соответствии с требованиями международных стандартов. В компетенции «IT-решения для бизнеса на платформе 1С: Предприятие 8» участники должны были проанализировать потребности заказчика, спроектировать, разработать и протестировать нужную ему информационную систему, а затем подготовить презентацию готового ИТ-решения. В компетенции «Сетевое и системное администрирование» участники должны были выполнить работы по пуско-наладке сетевой инфраструктуры на базе современного сетевого оборудования и операционных систем семейства Windows и Linux.

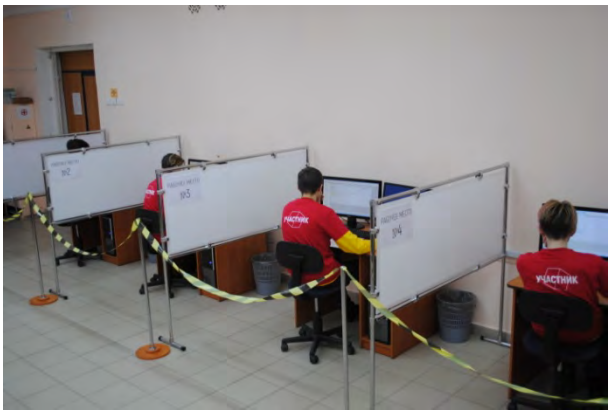

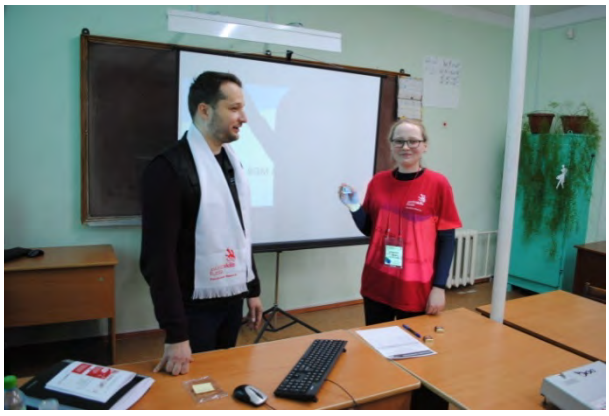

В процедуре оценки приняли участие четыре независимых эксперта со стороны работодателей Республики: представитель общества с ограниченной ответственностью «Аш» (компания «Автограф»); представители компании «1С Рарус Йошкар-Ола» и общества с ограниченной ответственностью «Тиражные решения 1С-Рарус».

Подготовкой участников к Чемпионату занимались преподаватели: Иванова Алена Алексеевна, Буркова Ирина Алексеевна, Арефьева Татьяна Борисовна, Каштанова Галина Евгеньевна, Лежнина Валентина Григорьевна, Дождикова Елена Гафуровна, Березина Наталья Леонидовна, Антонова Елена Павловна, Иванов Евгений Степанович, Козлова Тамара Алексеевна, Романов Егор Петрович, Васютина Галина Ивановна, Мальцева Елена Викторовна и Перминова-Смоленцева Наталья Сергеевна.

Оценивали работу конкурсантов эксперты из числа преподавателей: Буркова Ирина Алексеевна, Иванова Алена Алексеевна, Ахматов Олег Николаевич, Иванов Евгений Степанович, Дождикова Елена Гафуровна, Антонова Елена Павловна, Березина Наталья Леонидовна, Козлова Тамара Алексеевна, Васютина Галина Ивановна, Лоскутова Татьяна Петровна и Мальцева Елена Викторовна.

Региональный чемпионат «Молодые профессионалы» – это открытые для посещения соревнования студентов и школьников по востребованным в республике профессиям и специальностям. В рамках профориентационной работы во время проведения Чемпионата колледж посетили более 350 школьников Республики Марий Эл, для которых были проведены экскурсии и мастер-классы. Также поддержать своих товарищей пришли студенты колледжей и техникумов, преподаватели и родители. Посмотреть на работу будущих профессионалов, лучших студентов среднего профессионального образования, пришли представители работодателей.

Школьникам предстояло пройти профессиональный марафон «Сделай свой выбор!». Была представлена выставка «Калейдоскоп профессий IT»:

Образовательная площадка «Клуб программистов 1С» компании 1С-Рарус

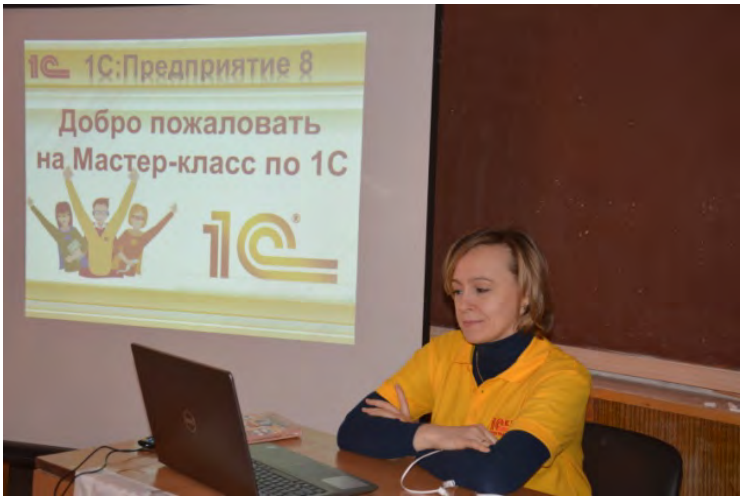

Актив «Рисование и моделирование с использованием VR-технологий» клуба виртуальной реальности «MIRVR» и кружка иммертивного творчества «VIART»

Презентационная площадка «Умный дом» компании «Ростелеком»

Демонстрационная площадка «Робототехника»

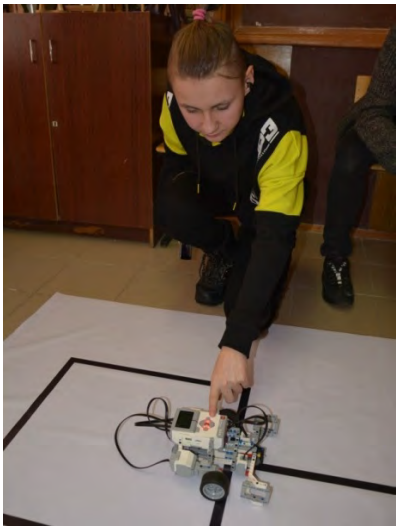

Состоялись мастер-классы и выставки факультетов ЙОТК:

«Сборка персонального компьютера»

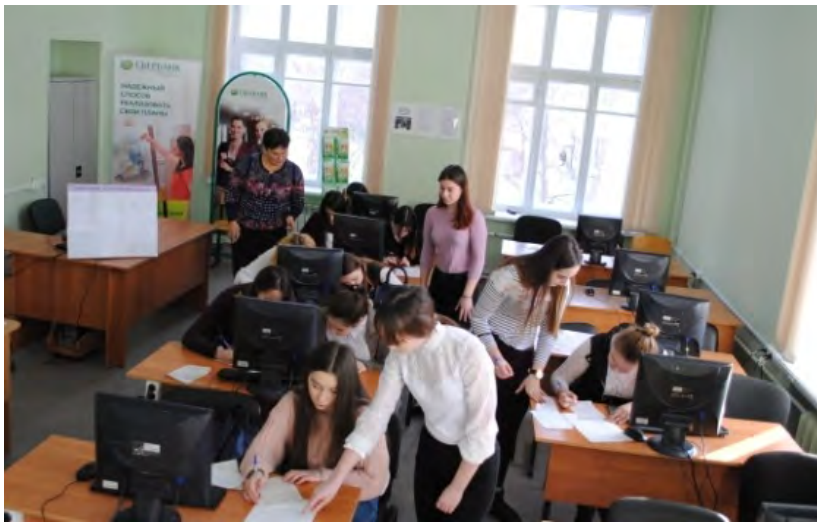

«Заполнение бланков бухгалтерской отчетности в программе 1С»

«Работа в режиме многозадачности»

(на кафедре Сбербанка)

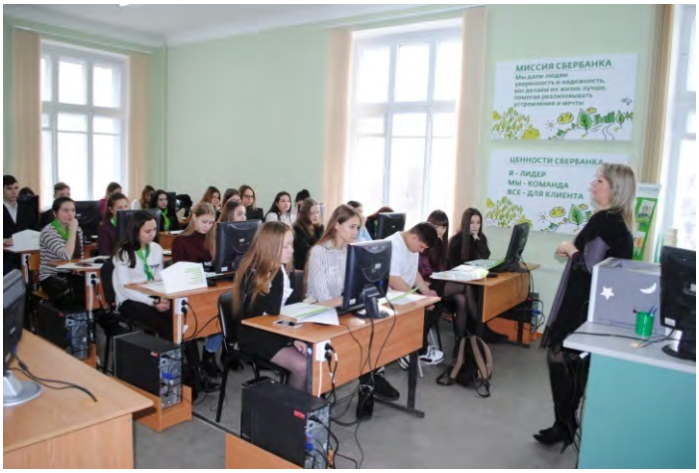

«Изготовление текстильных чехлов для флешки и смартфона»

«Чертеж детали из древесины»

«Работа с дрелью, шуруповертом и электролобзиком»

«Головоломка» – сбор слова из деревянных деталей по чертежу»

«Изготовление текстильных и традиционных кукол»

«Изготовление декоративных аксессуаров и украшений для волос»

«Композиция из бумажных цветов»

«Вечерний макияж»,
«Укладка и плетение волос»

«Салонный маникюр»

«Оценка качества обуви при покупке»

«Экспертиза качества колбас и полутвердых сыров»

«Платочек-узелочек»

Состоялась презентация специальностей «Защита в чрезвычайных ситуациях» и «Энергоснабжение» (по отраслям).

В рамках деловой программы чемпионата 19 февраля 2019 года на базе Йошкар-Олинского технологического колледжа состоялся Тренинг «Генерация бизнес-идеи», который провела для студентов профессиональных образовательных организаций республики директор АНО «Бизнес-инкубатор Республики Марий Эл» Лариса Александровна Киселева.

20 февраля 2019 года состоялось Открытое заседания РУМО зам. директоров по учебно-производственной работе. На базе Йошкар-Олинского технологического колледжа состоялась панельная дискуссия «Практические вопросы реализации образовательных программ по актуализированным ФГОС СПО и ФГОС по наиболее востребованным профессиям и специальностям».

20 февраля 2019 года преподаватели колледжа Крупин В. В. и Ангаева К.В. приняли участие в работе круглого стола «Проектная деятельность как условие повышения качества подготовки специалистов профиля индустрии питания, гостеприимства, дизайна и легкой промышленности» мастеров производственного обучения и преподавателей для отраслей: индустрии питания и гостеприимства, дизайна и сферы обслуживания» на базе ГБПОУ Республики Марий Эл «ЙОТСТ».

21 февраля 2019 года в соответствии с Деловой программой VII открытого регионального чемпионата «Молодые профессионалы» (WorldSkills Russia) Республики Марий Эл Региональным методическим центром развития квалификаций в рамках дискуссионной площадки «Олимпиадное и конкурсное движение как инструмент саморазвития студента» проведено заседание республиканского методического объединения преподавателей профессиональных образовательных организаций по укрупненной группе профессий и специальностей 38.00.00 Экономика и управление, 40.00.00 Юриспруденция на базе ГБПОУ Республики Марий Эл «Йошкар-Олинский технологический колледж».

Участники методического объединения отметили важность изучения и распространения опыта педагогов. Обсуждение методического обеспечения и отбор содержания для включения в олимпиадные задания имеют практическую значимость и очень актуальны при подготовке студентов к предстоящей олимпиаде по экономическим дисциплинам. Затем участники дискуссионной площадки посетили конкурсную площадку VII открытого регионального отборочного чемпионата «Молодые профессионалы» (WorldSkills Russia) Республики Марий Эл, расположенные на базе ГБПОУ Республики Марий Эл «Йошкар-Олинский технологический колледж» по компетенции «Предпринимательство». Познакомились с организацией конкурсных площадок, заданиями участников и результатами их выполнения.

22 февраля 2019 года состоялась торжественная церемония закрытия и награждения победителей и призеров VII Открытого регионального чемпионата «Молодые профессионалы» (WorldSkills Russia) Республики Марий Эл.

Конкурс профессионального мастерства проходил по 28 компетенциям на базе 10 образовательных организаций. В состязаниях приняли участие 186 конкурсантов, в том числе 38 человек возрастной группы от 14 до 16 лет, которые на протяжении трех дней демонстрировали и доказывали свое профессиональное мастерство. За три дня соревнований конкурсные площадки посетили более 1500 школьников, для которых были проведены мастер-классы по профессиям, профессиональные пробы, квесты, экскурсии по техникумам и колледжам.

Церемония закрытия VII Открытого регионального чемпионата «Молодые профессионалы» (WorldSkills Russia) Республики Марий Эл прошла во Дворце молодежи Республики Марий Эл и стала большим ярким праздником торжества рабочих профессий, мастерства и таланта, на котором собрались все участники и эксперты чемпионата, почётные гости: члены Правительства Республики Марий Эл, представители министерств и ведомств, работодатели, руководители и педагоги, студенты и школьники образовательных организаций нашей республики. Для школьников и студентов в фойе Дворца молодежи были организованы яркие и увлекательные мастер-классы.

Участников чемпионата от имени Правительства Республики Марий Эл приветствовал Первый заместитель Председателя Правительства Республики Марий Эл Михаил Зиновьевич Васютин, который вручил благодарности представителям бизнес-сообщества республики за оказанное содействие при проведении чемпионата.

На церемонии награждения в числе почетных гостей чемпионата присутствовал директор Департамента стратегического развития и координации Союза «Агентство развития профессиональных сообществ и рабочих кадров «Молодые профессионалы (Ворлдскиллс Россия)» Михеев Игорь Валерьевич. Союз «Молодые профессионалы (Ворлдскиллс Россия)» является официальным оператором международного движения WorldSkills International в России. Союз держит планку единых требований, обеспечивает качество проведения чемпионатов и самый строгий аудит региональных чемпионатов.

Самым волнительным моментом церемонии закрытия стало объявление имен победителей и призеров чемпионата. В церемонии награждения приняли участие министр образования и науки Республики Марий Эл Наталья Васильевна Адамова, заместитель министра строительства, архитектуры и жилищно-коммунального хозяйства Республики Марий Эл Константин Анатольевич Хижняк, заместитель министра здравоохранения Республики Марий Эл Татьяна Евгеньевна Королева, Заместитель министра молодежной политики, спорта и туризма Республики Марий Эл Ирина Юрьевна Камаева, руководитель Департамента информатизации и связи Республики Марий Эл Суворов Венедикт Декартович, генеральный директор Гильдии строительства Республики Марий Эл Святослав Павлович Кузнецов, директор Регионального межотраслевого объединения работодателей «Союз строителей Республики Марий Эл» Мосунова Елена Савельевна, председатель Ассоциации «ПС-Софт» Денис Юрьевич Шемчук, руководитель Регионального координационного центра движения WorldSkills Россия Республики Марий Эл Ирина Владимировна Чистова.

Победители регионального чемпионата войдут в состав региональной сборной для участия в Отборочных соревнованиях и финале VII Национального чемпионата «Молодые профессионалы», который пройдет в городе Казань в мае 2019 года.

Победителями и призерами Чемпионата стали следующие студенты Йошкар-Олинского технологического колледжа:

- в компетенции «Технологии моды» – Алманова Диана Олеговна (золотая медаль за I место); Березина Диана Эриковна (бронзовая медаль за III место), руководители – Васютина Галина Ивановна, Лоскутова Татьяна Петровна, Мальцева Елена Викторовна, Перминова-Смоленцева Наталья Сергеевна, Козлова Тамара Алексеевна.

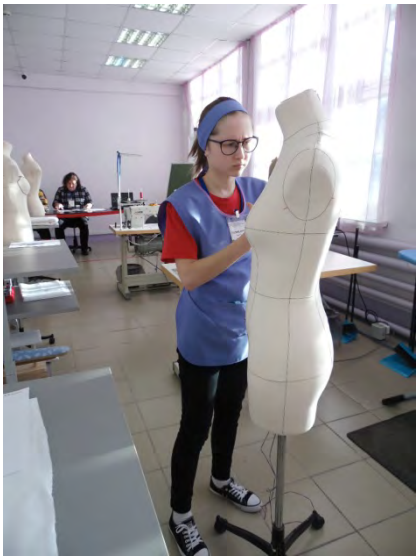

- в компетенции «Предпринимательство» – Елизарова Анна Евгеньевна и Кремененко Анна Игоревна (бронзовая медаль за III место, руководитель Иванова Алена Алексеевна);

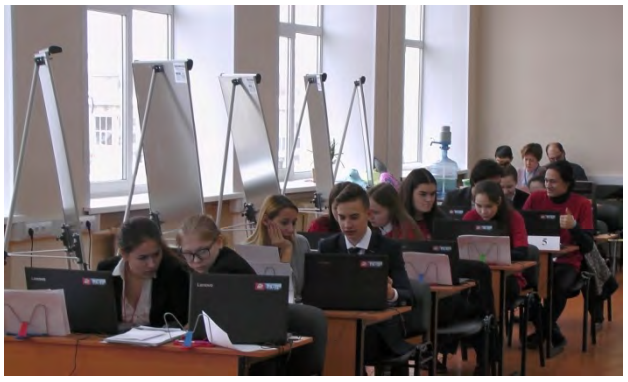

- в компетенции «Парикмахерское искусство-Юниоры» – Посаженникова Юлия Николаевна (бронзовая медаль за III место, руководитель Березина Наталья Леонидовна) и Топаева Анастасия Алексеевна (бронзовая медаль за III место, руководитель Березина Наталья Леонидовна);

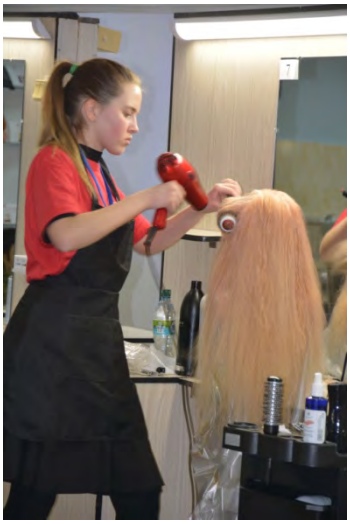

- в компетенции «Предпринимательство-Юниоры» – Дубникова Полина Вячеславовна и Халтурина Диана Александровна (бронзовая медаль за III место, руководитель Буркова Ирина Алексеевна);

- в компетенции «ИТ-решения для бизнеса на платформе «1С:Предприятие 8»: Волкова Ангелина Александровна (золотая медаль за I место); Ларионов Роман Дмитриевич (золотая медаль за I место); Антропова Анастасия Алексеевна (бронзовая медаль за III место), Смышляев Илья Андреевич (медальон «За профессионализм»), руководитель Иванов Евгений Степанович.

1 МЕСТО
worldskills Russia
ДИПЛОМ
VII ОТКРЫТОГО РЕГИОНАЛЬНОГО ЧЕМПИОНАТА
«МОЛОДЫЕ ПРОФЕССИОНАЛЫ» (WORLDSKILLS RUSSIA)
РЕСПУБЛИКИ МАРИЙ ЭЛ - 2019
ВОЛКОВА
АНГЕЛИНА АЛЕКСАНДРОВНА
КОМПЕТЕНЦИЯ: «ИТ-РЕШЕНИЯ ДЛЯ БИЗНЕСА
НА ПЛАТФОРМЕ «1С:ПРЕДПРИЯТИЕ 8»

1 МЕСТО
worldskills Russia
ДИПЛОМ
VII ОТКРЫТОГО РЕГИОНАЛЬНОГО ЧЕМПИОНАТА
«МОЛОДЫЕ ПРОФЕССИОНАЛЫ» (WORLDSKILLS RUSSIA)
РЕСПУБЛИКИ МАРИЙ ЭЛ - 2019
ЛАРИОНОВ
РОМАН ДМИТРИЕВИЧ
КОМПЕТЕНЦИЯ: «ИТ-РЕШЕНИЯ ДЛЯ БИЗНЕСА
НА ПЛАТФОРМЕ «1С:ПРЕДПРИЯТИЕ 8»

1 МЕСТО
worldskills Russia
ДИПЛОМ
VII ОТКРЫТОГО РЕГИОНАЛЬНОГО ЧЕМПИОНАТА
«МОЛОДЫЕ ПРОФЕССИОНАЛЫ» (WORLDSKILLS RUSSIA)
РЕСПУБЛИКИ МАРИЙ ЭЛ - 2019
АЛМАНОВА
ДИАНА ОЛЕГОВНА
КОМПЕТЕНЦИЯ: «ТЕХНОЛОГИИ МОДЫ»

3 МЕСТО
worldskills Russia
ДИПЛОМ
VII ОТКРЫТОГО РЕГИОНАЛЬНОГО ЧЕМПИОНАТА
«МОЛОДЫЕ ПРОФЕССИОНАЛЫ» (WORLDSKILLS RUSSIA)
РЕСПУБЛИКИ МАРИЙ ЭЛ - 2019
КРЕМЕНЕНКО
АННА ИГОРЕВНА
КОМПЕТЕНЦИЯ: «ПРЕДПРИНИМАТЕЛЬСТВО»

3 МЕСТО
worldskills Russia
ДИПЛОМ
VII ОТКРЫТОГО РЕГИОНАЛЬНОГО ЧЕМПИОНАТА
«МОЛОДЫЕ ПРОФЕССИОНАЛЫ» (WORLDSKILLS RUSSIA)
РЕСПУБЛИКИ МАРИЙ ЭЛ - 2019
ЕЛИЗАРОВА
АННА ЕВГЕНЬЕВНА
КОМПЕТЕНЦИЯ: «ПРЕДПРИНИМАТЕЛЬСТВО»

3 МЕСТО
worldskills Russia
ДИПЛОМ
VII ОТКРЫТОГО РЕГИОНАЛЬНОГО ЧЕМПИОНАТА
«МОЛОДЫЕ ПРОФЕССИОНАЛЫ» (WORLDSKILLS RUSSIA)
РЕСПУБЛИКИ МАРИЙ ЭЛ - 2019
БЕРЕЗИНА
ДИАНА ЭРИКОВНА
КОМПЕТЕНЦИЯ: «ТЕХНОЛОГИИ МОДЫ»

3 МЕСТО
worldskills Russia
ДИПЛОМ
VII ОТКРЫТОГО РЕГИОНАЛЬНОГО ЧЕМПИОНАТА
«МОЛОДЫЕ ПРОФЕССИОНАЛЫ» (WORLDSKILLS RUSSIA)
РЕСПУБЛИКИ МАРИЙ ЭЛ - 2019
АНТРОПОВА
АНАСТАСИЯ АЛЕКСЕЕВНА
КОМПЕТЕНЦИЯ: «ИТ-РЕШЕНИЯ ДЛЯ БИЗНЕСА
НА ПЛАТФОРМЕ «1С:ПРЕДПРИЯТИЕ 8»

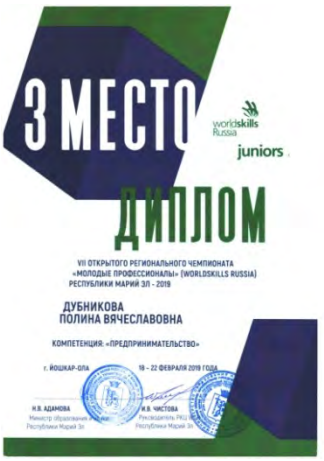
3 МЕСТО
worldskills Russia
juniors
ДИПЛОМ
VII ОТКРЫТОГО РЕГИОНАЛЬНОГО ЧЕМПИОНАТА
«МОЛОДЫЕ ПРОФЕССИОНАЛЫ» (WORLDSKILLS RUSSIA)
РЕСПУБЛИКИ МАРИЙ ЭЛ - 2019
ДУБНИКОВА
ПОЛИНА ВЯЧЕСЛАВОВНА
КОМПЕТЕНЦИЯ: «ПРЕДПРИНИМАТЕЛЬСТВО»

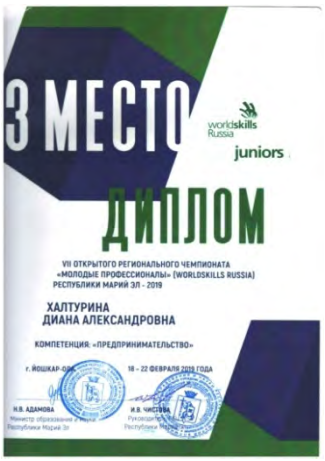
3 МЕСТО
worldskills Russia
juniors
ДИПЛОМ
VII ОТКРЫТОГО РЕГИОНАЛЬНОГО ЧЕМПИОНАТА
«МОЛОДЫЕ ПРОФЕССИОНАЛЫ» (WORLDSKILLS RUSSIA)
РЕСПУБЛИКИ МАРИЙ ЭЛ - 2019
ХАЛТУРИНА
ДИАНА АЛЕКСАНДРОВНА
КОМПЕТЕНЦИЯ: «ПРЕДПРИНИМАТЕЛЬСТВО»

3 МЕСТО
worldskills Russia
juniors
ДИПЛОМ
VII ОТКРЫТОГО РЕГИОНАЛЬНОГО ЧЕМПИОНАТА
«МОЛОДЫЕ ПРОФЕССИОНАЛЫ» (WORLDSKILLS RUSSIA)
РЕСПУБЛИКИ МАРИЙ ЭЛ - 2019
ПОСАЖЕННИКОВА
ЮЛИЯ НИКОЛАЕВНА
КОМПЕТЕНЦИЯ: «ПАРИКМАХЕРСКОЕ ИСКУССТВО»

3 МЕСТО
worldskills Russia
juniors
ДИПЛОМ
VII ОТКРЫТОГО РЕГИОНАЛЬНОГО ЧЕМПИОНАТА
«МОЛОДЫЕ ПРОФЕССИОНАЛЫ» (WORLDSKILLS RUSSIA)
РЕСПУБЛИКИ МАРИЙ ЭЛ - 2019
ТОПАЕВА
АНАСТАСИЯ АЛЕКСЕЕВНА
КОМПЕТЕНЦИЯ: «ПАРИКМАХЕРСКОЕ ИСКУССТВО»

worldskills Russia
ДИПЛОМ ЗА
ПРОФЕССИОНАЛИЗМ
VII ОТКРЫТОГО РЕГИОНАЛЬНОГО ЧЕМПИОНАТА
«МОЛОДЫЕ ПРОФЕССИОНАЛЫ» (WORLDSKILLS RUSSIA)
РЕСПУБЛИКИ МАРИЙ ЭЛ - 2019
СМЫШЛЯЕВ
ИЛЬЯ АНДРЕЕВИЧ
КОМПЕТЕНЦИЯ: «ИТ-РЕШЕНИЯ ДЛЯ БИЗНЕСА
НА ПЛАТФОРМЕ «1С:ПРЕДПРИЯТИЕ 8»

Победители регионального чемпионата получат возможность в составе сборной Республики Марий Эл принять участие в отборочных соревнованиях финала VII Национального Чемпионата «Молодые профессионалы» (WorldSkills Russia).

Выражаем благодарность партнерам и спонсорам VII Открытого регионального чемпионата «Молодые профессионалы» (Ворлдскиллс Россия) Республики Марий Эл по компетенциям: «IT-решения для бизнеса на платформе 1С: Предприятие 8», «Сетевое и системное администрирование» за оказанную материальную, экспертную и организационную поддержку:

- Ассоциации разработчиков программного обеспечения «ПС СОФТ» и ее председателю Денису Юрьевичу Шемчуку;

- Филиалу в Республике Марий Эл ПАО «Ростелеком» и его директору Светлане Геннадьевне Пашуковой;

- ООО «1С-Рарус Йошкар-Ола» и его директору Денису Юрьевичу Шемчуку;

- Федеральному телеком-оператору «Дом.ru» и его директору Виктору Николаевичу Трифонову;

- ООО «Автограф» и его директору Ивану Дмитриевичу Иванову;

- Клубу виртуальной реальности «MIRVR» и его руководителю Евсееву Артуру Евгеньевичу;

- Филиалу ПАО «Мобильные ТелеСистемы» в Республике Марий Эл и его директору Александру Сергеевичу Бугрову.

18 февраля 2019 года состоялось награждение победителей и участников II Республиканского диктанта «Грамотей» по русскому языку среди обучающихся профессиональных образовательных организаций, организованного ПОО ЧУ «Столичный бизнес колледж». Из числа студентов Йошкар-Олинского технологического колледжа в диктанте приняли участие 7 человек 1 курса: Миронова Елена – I место; Овчинникова Альбина, Новожилова Валентина, Орлова Татьяна, Смирнова Мария, Рыбакова Анна – II место; Иванова Маша – III место, под руководством преподавателей Егошиной Н.В. и Леухиной И.А.

Сертификат

участника II Республиканского диктанта «Грамотей» по русскому языку

Люсенковой Екатерины,

студентки ГБПОУ Республики Марий Эл «ЙОТК»,

Директор И.А. Загайнов

Йошкар-Ола 2019

Сертификат

участника II Республиканского диктанта «Грамотей» по русскому языку

Петровой Дианы,

студентки ГБПОУ РМЭ «ЙОТК»,

Директор И.А. Загайнов

Йошкар-Ола 2019

СЕРТИФИКАТ

Награждается Смирнова Мария за II место во II Республиканском диктанте «Грамотей» по русскому языку

Йошкар-Ола 2019

СЕРТИФИКАТ

Награждается Рыбакова Анна за II место во II Республиканском диктанте «Грамотей» по русскому языку

Йошкар-Ола 2019

СЕРТИФИКАТ

Награждается Иванова Мария за III место во II Республиканском диктанте «Грамотей» по русскому языку

Йошкар-Ола 2019

СЕРТИФИКАТ

Награждается Миронова Елена за I место во II Республиканском диктанте «Грамотей» по русскому языку

Йошкар-Ола 2019

Благодарственное письмо

ВРУЧАЕТСЯ

Егошиной Наталье Валентиновне,

преподавателю ГБПОУ Республики Марий Эл «ЙОТК»,

за отличную подготовку обучающихся ко II Республиканскому диктанту «Грамотей» по русскому языку

Директор СБК И.А. Загайнов

2019 г.

С 25 февраля по 22 апреля 2019 года студенты факультета «Технологии легкой промышленности» гр. К-31 Березина Диана и Поликарпова Наталья, под руководством преподавателя Перминовой-Смоленцевой Н.С., приняли участие

в Чемпионате молодых дизайнеров по методике «Ворлдскиллс» Fashion Skills-2019, организованном АНО «Центр развития профессиональных компетенций», ООО «Модный город» и ГАПОУ «Колледж малого бизнеса и предпринимательства» г. Казань.

27 февраля 2019 года преподаватель Ахматова Ирина Павловна, в рамках аттестационных мероприятий, провела открытый урок по химии на тему «Сложные эфиры» в группе С-11.

6 марта 2019 года преподаватель Бикеева Оксана Николаевна, в рамках аттестационных мероприятий, провела открытый урок по математике на тему «Логарифмические неравенства» в группе КМ-11.

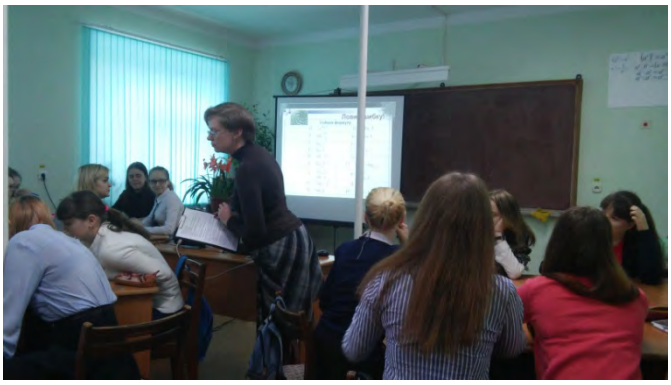

11 марта 2019 года преподаватель иностранного языка Волжанина Вера Юрьевна приняла участие в заседании республиканской учебно-методической комиссии преподавателей иностранного языка по теме «Внеклассная деятельность как средство мотивации к изучению иностранного языка», организованном ГБОУ ДПО РМЭ «РМЦ РК» на базе ГБПОУ Республики Марий Эл «ЙОСТ».

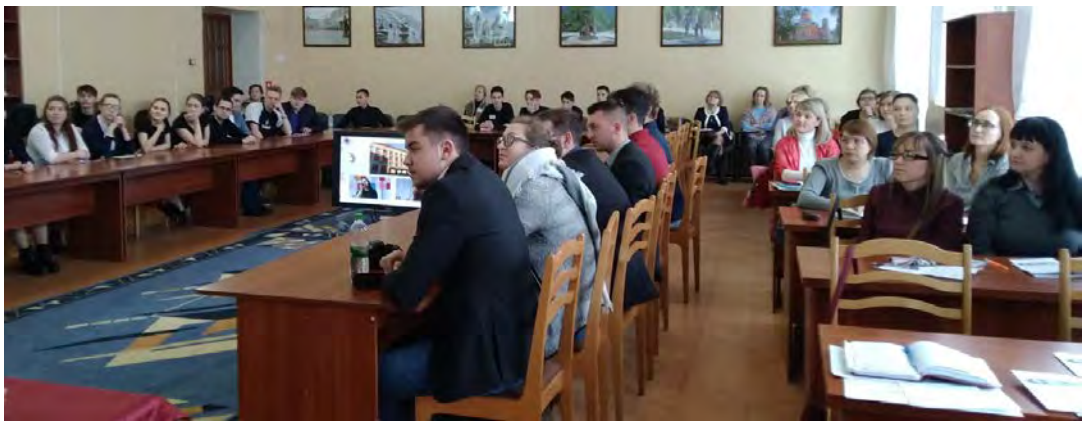

12 марта 2019 года преподаватель колледжа Кропотова Елена Николаевна приняла участие в Республиканской научно-практической конференции «Система качества профессионального образования в действии», организованной на базе ГБПОУ Республики Марий Эл «ЙОСТ» с докладом «Активные методы обучения как средство формирования профессиональных компетенций обучающихся».

Министерство образования и науки Республики Марий Эл

Государственное бюджетное профессиональное образовательное учреждение Республики Марий Эл «Йошкар-Олинский строительный техникум»

Многофункциональный центр прикладных квалификаций

СЕРТИФИКАТ

настоящим подтверждается, что

КРОПОТОВА ЕЛЕНА НИКОЛАЕВНА

преподаватель ГБПОУ Республики Марий Эл «Йошкар-Олинский технологический колледж»

приняла участие в VII межрегиональной научно-практической конференции **«СИСТЕМА КАЧЕСТВА ПРОФЕССИОНАЛЬНОГО ОБРАЗОВАНИЯ В ДЕЙСТВИИ»**

Директор техникума И.С.Заблицева

12 марта 2019 г. Регистрационный № РЦ 0834

СЕРТИФИКАТ № 4447

настоящим удостоверяется, что

КРОПОТОВА Елена Николаевна

преподаватель ГБПОУ Республики Марий Эл «Йошкар-Олинский технологический колледж» является участником

VII межрегиональной научно-практической конференции

«СИСТЕМА КАЧЕСТВА ПРОФЕССИОНАЛЬНОГО ОБРАЗОВАНИЯ В ДЕЙСТВИИ»

Директор ГБОУ ДПО РМЭ «Региональный методический центр развития квалификаций» И.В.Чистова

12 марта 2019 года

13 марта 2019 года в ГБПОУ Республики Марий Эл «Йошкар-Олинский технологический колледж» состоялся внутриколледжный этап фестиваля студенческого творчества «Фестос-2019», целью которой явилось привлечение к исследовательской и опытно-экспериментальной деятельности студенческой молодежи, демонстрация студенческих творческих работ, обмен информацией, опытом, достижениями, выявления творческих, одаренных студентов, развитие их познавательной и коммуникативной активности.

В ходе подготовки к Фестивалю были определены темы выступлений студентов в номинациях, закреплены преподаватели – научные руководители с целью подготовки и дальнейшего участия в Республиканском конкурсе «Фестос-2019». В рамках Фестиваля заслушано 14 выступлений студентов колледжа:

1) Do you speak English. Владение английским языком как одно из слагаемых успеха молодого специалиста. Мартьянова Елена, Наякшина Анна, гр. П-21. Руководитель: Волжанина В.Ю.

2) Бизнес-план по развитию овцеводства. Кадыкова Екатерина, гр. КМ-31. Руководитель: Лежнина В.Г.

3) Я – мастер маникюра. Разумова Светлана, гр. ТПИ-11, Самосадкина Лиана, гр. В-31. Руководитель: Карловская О.Р.

4) Выездной салон красоты «5 желаний». Кремененко Анна, Елизарова Анна, гр. КМ-21. Руководитель: Иванова А.А.

5) Бизнес-план по выращиванию зеленого лука. Дубникова Полина, гр. Л-11. Руководитель: Буркова И.А.

6) Что в имени тебе моем? Тайна имени. Протасова Анастасия, гр. А-21. Руководитель: Леухина И.А.

7) Энергетические напитки – вред и польза? Арова Анастасия, гр. К-41. Руководитель Кузнецова О.В.

8) Подростковый суицид: причины и методы профилактики. Иванова Зинаида, гр. ТЭУ-11. Руководитель: Кочакова М.Н.

9) Эффективное ресурсосбережение на современном деревообрабатывающем предприятии. Петухов Юрий, гр. М-31. Руководитель: Лежнина В.Г.

10) Оценка функциональных характеристик и эффективности декодирования линейных блоковых кодов. Константинов Валерий, Тихонов Сергей, гр. И-21. Руководитель: Адамова Л.И.

11) Аниме – молодежная субкультура. Козлова Елена, Павлова Ксения, гр. К-22. Руководитель Ангаева К.В.

12) Сравнительный анализ беспроводных технологий передачи данных. Акубеков Дмитрий, гр. В-11. Руководитель: Девятова Д.А.

13) Основы работы спутниковых навигационных систем спутников ГЛОНАСС и GPS. Чегаева Александра, гр. А-21. Руководитель: Адамова Л.И.

14) Производство древесного угля. Ложкина Полина, гр. М-21. Руководитель: Саракеева Н.Г.

Победителями внутриколледжного фестиваля студенческого творчества «Фестос-2019» за научно-исследовательскую направленность и практическую значимость работ стали следующие выступления (награждены Дипломами I степени):

1) Аниме – молодежная субкультура. Козлова Елена, Павлова Ксения, гр. К-22. Руководитель Ангаева К.В.

2) Выездной салон красоты «5 желаний». Кремененко Анна, Елизарова Анна, гр. КМ-21. Руководитель: Иванова А.А.

2-е место присуждено выступлениям:

1) Основы работы спутниковых навигационных систем спутников ГЛОНАСС и GPS. Чегаева Александра, гр. А-21. Руководитель: Адамова Л.И.

2) Бизнес-план по выращиванию зеленого лука. Дубникова Полина, гр. Л-11. Руководитель: Буркова И.А.

3-е место у выступлений:

1) Оценка функциональных характеристик и эффективности декодирования линейных блоковых кодов. Константинов Валерий, Тихонов Сергей, гр. И-21. Руководитель: Адамова Л.И.

2) Do you speak English. Владение английским языком как одно из слагаемых успеха молодого специалиста. Мартьянова Елена, Наякшина Анна, гр. П-21. Руководитель: Волжанина В.Ю.

3) Что в имени тебе моем? Тайна имени. Протасова Анастасия, гр. А-21. Руководитель: Леухина И.А.

Методический совет колледжа принял решение:

- на Республиканский конкурс студенческого творчества «Фестос-2019» в секции №4 «Техника, технология, творчество» представить проект «Весь мир в глазах. Аниме – молодежная субкультура». Козлова Елена Семеновна, гр. К-22. Руководитель Ангаева К.В.;
- представить работу «Энергетические напитки – вред и польза?» Аровой Анастасии, гр. К-41 (руководитель Кузнецова О.В.) на республиканский конкурс проектов «Здоровым быть здорово», посвященный Международному Дню здоровья, проводимый в ГБПОУ Республики Марий Эл «Йошкар-Олинский медицинский колледж» в рамках «Недели здоровья»;
- отметить сертификатами участников Фестиваля и подарками все выступления;
- научным руководителям учесть результаты конкурса при проведении зачетов, экзаменов, итоговых оценок, курсового проектирования по дисциплинам, к которым относятся темы выступлений;
- оценить организаторский вклад научных руководителей при подведении итогов учебного года по методической деятельности.

В марте 2019 года студенты и преподаватели факультета «Экономика и управление» Йошкар-Олинского технологического колледжа приняли участие в Третьем Всероссийском конкурсе профессионального мастерства специалистов финансового рынка «ФинСкиллс-2019» (FinSkills Russia), организованном Минпросвещения России и Советом по профессиональным квалификациям финансового рынка, по компетенции «Бухгалтерский учет» в номинации «Лучший молодой специалист» и подтвердили сертификатами полное соответствие требованиям, предъявляемым к теоретической части профессионального экзамена по квалификации «Бухгалтерский учет. Профессиональная квалификация «Бухгалтер» (5 уровень) студенты: Елизарова Анна Евгеньевна, Бакшаева Мария Владимировна, Блинникова Светлана Сергеевна, Бурмистрова Полина Леонидовна, Вылегжанина Анна Алексеевна, Зезель Александра Алексеевна, Кады-

кова Екатерина Изосимовна, Ларионова Татьяна Андреевна, Зайцева Татьяна Алексеевна, Чулкова Анна Игоревна, Медведева Селина Игоревна, Овчинникова Алина Алексеевна, Мамаева Анастасия Вячеславовна, Иванова Алевтина Алексеевна; и в номинации «Лучший преподаватель» – Каштанова Галина Евгеньевна. Студентка Курбатова Татьяна Вячеславовна приняла участие в первом этапе конкурса.

СЕРТИФИКАТ № 101-2019

Чулкова Анна Игоревна

СЕРТИФИКАТ № 311-2019

Блинникова Светлана Сергеевна

СЕРТИФИКАТ № 312-2019

Бурмистрова Полина Леонидовна

СЕРТИФИКАТ № 100-2019

Зайцева Татьяна Алексеевна

СЕРТИФИКАТ № 102-2019

Медведева Селина Игоревна

СЕРТИФИКАТ № 105-2019

Каштанова Галина Евгеньевна

СЕРТИФИКАТ № 178/У-2019

Настоящий сертификат удостоверяет, что

Курбатова Татьяна Вячеславовна

принял(-а) участие в первом этапе Третьего всероссийского конкурса профессионального мастерства специалистов финансового рынка «ФинСкилс-2019».

А.В. Мурычев, председатель Совета

15 марта 2019 года команда юношей ГБПОУ Республики Марий Эл «ЙОТК» заняла I место в Первенстве Республики Марий Эл по волейболу среди профессиональных образовательных организаций. Тренер команды Кузнецова О.В. награждена Дипломом Марийского регионального отделения общественно-государственного физкультурно-спортивного объединения «Юность России».

ДИПЛОМ

МИНИСТЕРСТВО ОБРАЗОВАНИЯ И НАУКИ РЕСПУБЛИКИ МАРИЙ ЭЛ

Награждается

команда юношей

ГБПОУ «ЙОТК»

образовательная организация

за первое место
в Первенстве Республики Марий Эл
по волейболу
среди профессиональных
образовательных организаций

Министр образования и науки Республики Марий Эл Н.В.Адамова

15 марта 2019 г.

ДИПЛОМ

МАРИЙСКОЕ РЕГИОНАЛЬНОЕ ОТДЕЛЕНИЕ ОБЩЕСТВЕННО-ГОСУДАРСТВЕННОГО ФИЗКУЛЬТУРНО-СПОРТИВНОГО ОБЪЕДИНЕНИЯ «ЮНОСТЬ РОССИИ»

НАГРАЖДАЕТ

Кузнецову Олегу
Ф.И.О.

тренера команды ГБПОУ «ЙОТК»
образовательная организация

занявшей первое место
в Первенстве Республики Марий Эл
по волейболу среди профессиональных
образовательных организаций

Председатель Н.А. Кудрявцев

15 марта 2019 г.

15 марта 2019 г. преподаватели колледжа Уарловская О.Р. и Шомина Е.А. посетили практический семинар по теме маникюр/педикюр в бизнес-инкубаторе РМЭ.

21 марта 2019 года преподаватель колледжа Фоминых Наталья Владимировна приняла участие в заседании республиканской учебно-методической комиссии по направлениям: 35.01.23 Хозяйка(ин) усадьбы; 35.02.01 Лесное и лесопарковое хозяйство; 35.02.03 Технология деревообработки; 35.02.12 Садово-парковое и ландшафтное строительство по теме «Поддержка талантливой молодежи. Подготовка студентов к конкурсам профессионального мастерства», организованном ГБОУ ДПО Республики Марий Эл «Региональный методический центр развития квалификаций» на базе ГБПОУ Республики Марий Эл «МЛТ». Фоминых Н.В. рассказала о подготовке студентов Йошкар-Олинского технологического колледжа к олимпиадам и конкурсам профессионального мастерства, поделилась опытом работы педагогов ЦМК факультета «Технологии деревообработки» Йошкар-Олинского технологического колледжа по при-

влечению студентов к участию в олимпиадах и конкурсах, проводимых на уровне образовательной организации, региона.

25 марта 2019 года студентка колледжа Самосадкина Лиана, гр. В-31, под руководством преподаватель колледжа Кузнецовой О.В. приняла участие в Республиканском конкурсе проектов «Здоровым быть здорово» среди Студентов ПОО Республики Марий Эл, организованном ГБПОУ Республики Марий Эл «ОМК».

СЕРТИФИКАТ

Самосадкиной Лиане Владимировне

МИНИСТЕРСТВО МОЛОДЕЖНОЙ ПОЛИТИКИ, СПОРТА И ТУРИЗМА РЕСПУБЛИКИ МАРИЙ ЭЛ

ДИПЛОМ

НАГРАЖДАЕТСЯ

САМОСАДКИНА ЛИАНА

25 марта 2019 года студенты колледжа Петухов Юрий, гр. М-41 (руководитель – Лежнина В.Г.) и Протасова Анастасия, гр. А-21 (руководитель – Кропотова Е.Н.) приняла участие в Республиканском конкурсе презентаций по пропаганде здорового образа жизни и профилактике употребления психоактивных веществ, организованном Министерством молодежной политики, спорта и туризма Республики Марий Эл и Управлением по контролю за оборотом наркотиков МВД по Республике Марий Эл.

26 марта 2019 г. студентка факультета «Парикмахерское искусство» Сейфулина Алина Юрьевна, под руководством преподавателя Березиной Натальи Леонидовны, приняла участие Республиканская олимпиада по профессии 43.01.02 Парикмахер среди студентов профессиональных образовательных организаций Чувашской Республики в 2018-2019 учебном году, организованной Республиканским учебно-методическим объединением по направлению сферы услуг Чувашской Республики. Награждена Дипломом за лучший результат в практическом задании олимпиады.

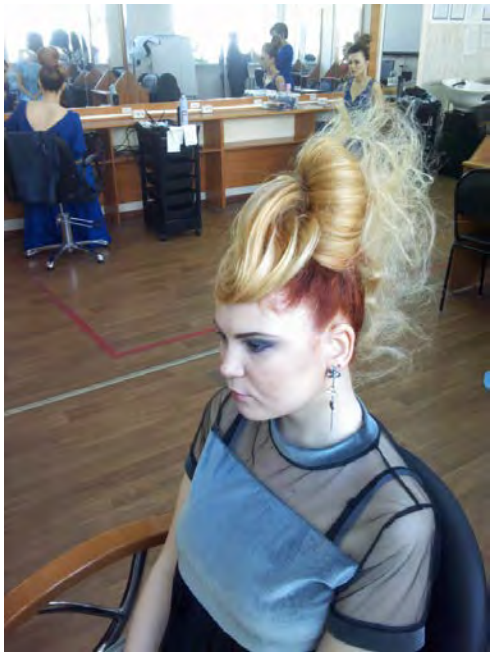

Министерство образования и молодежной политики Чувашской Республики
Ассоциация организаций профессионального образования Чувашской Республики

ДИПЛОМ

Республиканской олимпиады профессионального мастерства обучающихся по профессии 43.01.02 Парикмахер среди студентов профессиональных образовательных организаций Чувашской Республики в 2018-2019 учебном году

НАГРАЖДАЕТСЯ

Сейфуллина Анна Юрьевна,
за лучший результат в практическом задании олимпиады

Руководитель Березина Наталья Леонидовна

26.03.2019

Председатель правления АО ПО ЧР П.В.Мишин

Исполнительный директор АО ПО ЧР Л.П.Рудакова

Министерство образования и молодежной политики Чувашской Республики
Ассоциация организаций профессионального образования Чувашской Республики

БЛАГОДАРНОСТЬ

ОБЪЯВЛЯЕТСЯ

Государственному бюджетному профессиональному образовательному учреждению Республики Марий Эл «Йошкар-Олинский технологический колледж» за активное участие в Республиканской олимпиаде профессионального мастерства обучающихся по профессии 43.01.02 Парикмахер среди студентов профессиональных образовательных организаций Чувашской Республики в 2018-2019 учебном году

Председатель правления АО ПО ЧР П.В.Мишин

Исполнительный директор АО ПО ЧР Л.П.Рудакова

Министерство образования и молодежной политики Чувашской Республики
Ассоциация организаций профессионального образования Чувашской Республики

СЕРТИФИКАТ

УЧАСТНИКА

Республиканской олимпиады профессионального мастерства обучающихся по профессии 43.01.02 Парикмахер среди студентов профессиональных образовательных организаций Чувашской Республики в 2018-2019 учебном году

ВРУЧАЕТСЯ

Сейфуллиной Анне Юрьевне,
студентке Йошкар-Олинского технологического колледжа, рес. Марий-Эл

Руководитель Березина Наталья Леонидовна

26.03.2019

Председатель правления АО ПО ЧР П.В.Мишин

Исполнительный директор АО ПО ЧР Л.П.Рудакова

27 марта 2019 г. студентка факультета «Технологии легкой промышленности» Козлова Елена Семеновна, под руководством преподавателя Ангаевой

Клавдии Владимировны приняла участие в XXVI республиканском фестивале студенческого творчества «Фестос-2019», организованном ГБОУ ДПО Республики Марий Эл «Региональный методический центр развития квалификаций» на базе ГБПОУ Республики Марий Эл «ТТК», с проектом «Весь мир в глазах. Аниме – молодежная субкультура».

С 29 марта 2019 года студенты гр. В-21 факультета «Информатика и вычислительная техника»: Скворцов Евгений, Саватеев Константин, Топоров Никита, Рудаков Никита, Семенов Евгений, Шишкин Юрий (руководитель – Смородинов С.И.) приняли участие во II Всероссийском киберспортивном турнире по обучению компьютерной игре «ЖЭКА», при содействии Министерства строительства, архитектуры и жилищно-коммунального хозяйства Республики Марий Эл, организованной Фондом содействия реформированию жилищно-коммунального хозяйства ООО «Гарпикс» г. Москва.

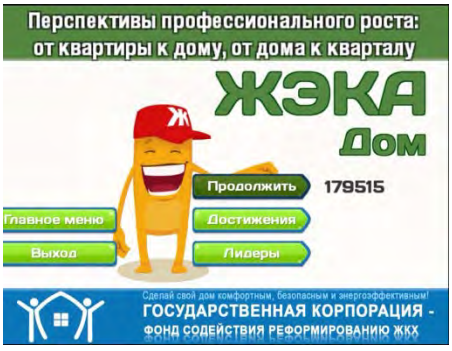

В марте-апреле 2019 года студенты факультета «Информатика и вычислительная техника»: Ларионов Роман Дмитриевич, гр. И-21, Смышляев Илья Андреевич гр. В-31, Волкова Ангелина Александровна гр. А-21, приняли участие в международной олимпиаде в сфере информационных технологий «IT-Планета 2018/19», организованной АНО «Центр развития информационных технологий «ИТ-Планета». Ларионов Роман, показав высокие результаты, прошел во второй отборочный этап. Руководители – Иванов Евгений Степанович, Кропотова Елена Николаевна.

В апреле 2019 года студенты факультета «Информатика и вычислительная техника»: Смышляев Илья Андреевич, гр. В-31, и Протасова Анастасия Владимировна, гр. А-21, приняли участие в отборочном тестировании на региональный этап Всероссийского конкурса для ИТ-специалистов, дизайнеров и управленцев в сфере цифровой экономики «Цифровой прорыв», организованном АНО «Россия – страна возможностей». Смышляев Илья успешно прошел онлайн-тестирование и вышел на региональный этап. Руководитель – Кропотова Елена Николаевна.

С 1 по 5 апреля 2019 года студентка колледжа Волкова Ангелина Александровна, под руководством преподавателя Иванова Евгения Степановича, приняли участие Отборочных соревнованиях для участия в Финале VII Национального чемпионата «Молодые профессионалы» (WorldSkills Russia) – 2019 по компетенции «IT решения для бизнеса на платформе 1С: Предприятие 8», организованных АНО ДО «ФБС» на базе ГБПОУ Уфимский колледж радиоэлектроники, телекоммуникаций и безопасности г. Уфа.

4 апреля 2019 года преподаватели колледжа Ахматова И.П. (очно), Иванова Ю.В., Каштанова Г.Е., Лежнина В.Г., Леухина И.А., Попова В.И. (заочно), Ростовцева С.В. (в работе секции очно) приняли участие в Межрегиональной научно-практической конференции XVIII Глушковские чтения «Гуманизация образовательного пространства: опыт, проблемы, перспективы», организованном ГБПОУ Республики Марий Эл «ОМК им. Глушкова» при поддержке Министерства образования и науки Республики Марий Эл.

5 апреля 2019 года студенты факультета «Экономика и управление» 1 курса: Дубникова Полина Вячеславовна, Сафина Динара Маратовна; 2 курса: Елизарова Анна Евгеньевна, приняли участие в региональном этапе Пятой Всероссийской олимпиаде по истории российского предпринимательства, организованной ФГБОУ ВО «Марийский государственный университет» на базе института экономики, управления и финансов совместно с Общероссийской общественной организацией «Деловая Россия» и Российским историческим обществом. Подготовкой студентов к олимпиаде руководила Кочакова М.Н.

8 апреля 2019 года на базе Йошкар-Олинского технологического колледжа состоялся региональный этап Республики Марий Эл Всероссийской олимпиады профессионального мастерства обучающихся по специальностям среднего профессионального образования профильного направления 09.00.00 Информатика и вычислительная техника. Всего в Олимпиаде приняли участие 15 конкурсантов из четырех учебных заведений Республики Мари Эл по четырем специальностям: 09.02.01 Компьютерные системы и комплексы, 09.02.02 Компьютерные сети и 09.02.03 Программирование в компьютерных системах, 09.02.05 Прикладная информатика (по отраслям). Экспертная комиссия состояла из 15 преподавателей профессиональных образовательных организаций и независимых экспертов – Петрова Дмитрия Ильича, исполнительного директора Ассоциации «ПС Софт», директора компании ООО «АШ» Одинцова Александра Павловича и Савинова Александра Николаевича, доцента ФГБОУ ВО «Поволжский государственный технологический университет».

Комплексное задание Олимпиады включало 2 уровня: 1 уровень – тестовое задание (30 мин.), перевод профессионального текста, (сообщения) и ответы на вопросы (45 мин.); 2 уровень – решение вариативной профессиональной задачи (90 мин.). Ребята-конкурсанты показали глубокие теоретические знания и качество практических умений по своей специальности.

От колледжа в конкурсных испытаниях приняли участие студенты факультета «Информатика и вычислительная техника» Ивайков Роман Александрович, Изотеев Александр Эдуардович и Смышляев Илья Андреевич.

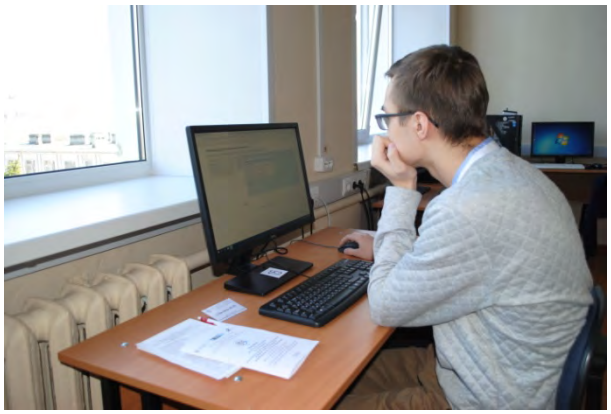

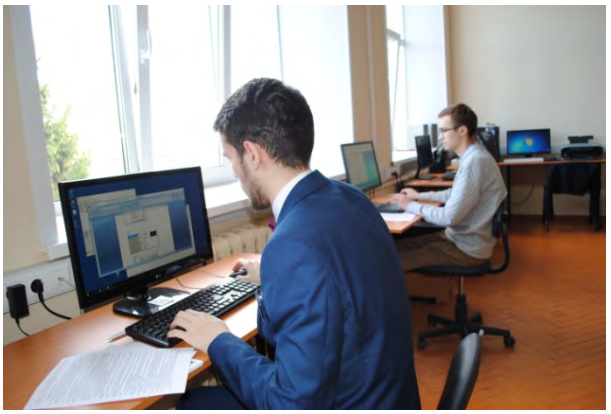

Подготовкой площадки, студентов и оценкой работ занимались преподаватели колледжа: Романов Егор Петрович, Иванов Евгений Степанович, Кудрявцев Сергей Владимирович и Миронова Ольга Владимировна.

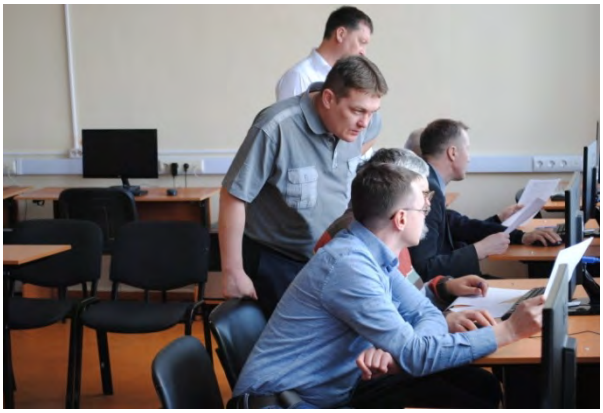

Для участников Олимпиады и их руководителей проведена интеллектуально-развлекательная программа «А вам слабо?».

Смышляев Илья Андреевич стал Призером Олимпиады, набрав наибольшую сумму баллов при выполнении профессионального задания по специальности 09.02.01 Компьютерные системы и комплексы.

Победителя и призеров Олимпиады поощрил подарками от Ассоциации «ПС Софт» исполнительный директор Петров Дмитрий Ильич.

Министерство образования и науки Республики Марий Эл

ДИПЛОМ

награждается

СМЫШЛЯЕВ
Илья Андреевич

обучающийся ГБПОУ Республики Марий Эл
«Йошкар-Олинский технологический колледж»

за лучший результат по специальности
09.02.01 Компьютерные системы и комплексы

в региональном этапе Республики Марий Эл
Всероссийской олимпиады
профессионального мастерства обучающихся
по специальностям среднего профессионального образования
по профильному направлению
09.00.00 Информатика и вычислительная техника

Министр Н.В.Адамова

8 апреля 2019 г.

9 апреля 2019 года студенты факультета «Экономика и управление» Дубникова Полина Вячеславовна, Халтурина Диана Александровна (руководитель

проекта – Буркова И.А.), Кремененко Анна Игоревна, Елизарова Анна Евгеньевна (руководители проекта – Данилова О.А., Иванова А.А.), Ларионова Татьяна Андреевна, Турбина Валентина Викторовна, Старостина Марина Алексеевна (руководитель проектов – Каштанова Г.Е.), Петухов Юрий Викторович (III место, руководитель проекта – Лежнина В.Г.) приняли участие в региональном заочном конкурсе молодежных бизнес-проектов по менеджменту «Мастерская идей», организованном ФГБОУ ВО «Марийский государственный университет».

МАРИЙСКИЙ ГОСУДАРСТВЕННЫЙ УНИВЕРСИТЕТ

ДИПЛОМОМ
III СТЕПЕНИ
регионального заочного конкурса молодежных бизнес-проектов
по менеджменту «Мастерская идей - 2019»

НАГРАЖДАЕТСЯ

Петухов Юрий Викторович
обучающийся ГПОУ Республики Марий Эл
«Йошкар-Олинский технологический колледж»

за бизнес-проект
«Выращивание овощных культур в открытом грунте»
научный руководитель – Лежнина Валентина Григорьевна
преподаватель ГПОУ Республики Марий Эл
«Йошкар-Олинский технологический колледж»

Ректор ФГБОУ ВО «Марийский государственный университет» М.Н. Шведов

Йошкар-Ола
09 апреля 2019 г.

МАРИЙСКИЙ ГОСУДАРСТВЕННЫЙ УНИВЕРСИТЕТ

СЕРТИФИКАТ
участника регионального заочного конкурса молодежных бизнес-проектов
по менеджменту «Мастерская идей - 2019»

ВРУЧАЕТСЯ

Кремененко Анна Игоревна
Елизарова Анна Евгеньевна
обучающимся ГПОУ Республики Марий Эл
«Йошкар-Олинский технологический колледж»

за бизнес-проект
«Мобильный салон красоты»
научный руководитель – Данилова Оксана Анатольевна
канд. экон. наук, преподаватель ГПОУ Республики Марий Эл
«Йошкар-Олинский технологический колледж»
Иванова Алёна Алексеевна
преподаватель ГПОУ Республики Марий Эл «Йошкар-Олинский технологический колледж»

Ректор ФГБОУ ВО «Марийский государственный университет» М.Н. Шведов

Йошкар-Ола
09 апреля 2019 г.

МАРИЙСКИЙ ГОСУДАРСТВЕННЫЙ УНИВЕРСИТЕТ

СЕРТИФИКАТ
участника регионального заочного конкурса молодежных бизнес-проектов
по менеджменту «Мастерская идей - 2019»

ВРУЧАЕТСЯ

Дубиковой Полине Вячеславовне
Халтурниной Диане Александровне
обучающимся ГПОУ Республики Марий Эл
«Йошкар-Олинский технологический колледж»

за бизнес-проект
«Бизнес-план по выращиванию зеленого лука»
научный руководитель – Буркова Ирина Алексеевна
преподаватель ГПОУ Республики Марий Эл
«Йошкар-Олинский технологический колледж»

Ректор ФГБОУ ВО «Марийский государственный университет» М.Н. Шведов

Йошкар-Ола
09 апреля 2019 г.

МАРИЙСКИЙ ГОСУДАРСТВЕННЫЙ УНИВЕРСИТЕТ

СЕРТИФИКАТ
участника регионального заочного конкурса молодежных бизнес-проектов
по менеджменту «Мастерская идей - 2019»

ВРУЧАЕТСЯ

Ларионовой Татьяне Андреевне
обучающейся ГПОУ Республики Марий Эл
«Йошкар-Олинский технологический колледж»

за бизнес-проект
«Интернет – кафе «Лидер»»
научный руководитель – Каштанова Галина Евгеньевна
преподаватель ГПОУ Республики Марий Эл
«Йошкар-Олинский технологический колледж»

Ректор ФГБОУ ВО «Марийский государственный университет» М.Н. Шведов

Йошкар-Ола
09 апреля 2019 г.

МАРИЙСКИЙ ГОСУДАРСТВЕННЫЙ УНИВЕРСИТЕТ

СЕРТИФИКАТ
участника регионального заочного конкурса молодежных бизнес-проектов
по менеджменту «Мастерская идей - 2019»

ВРУЧАЕТСЯ

Турбиной Валентине Викторовне
обучающейся ГПОУ Республики Марий Эл
«Йошкар-Олинский технологический колледж»

за бизнес-проект
«Агентство по организации праздников»
научный руководитель – Каштанова Галина Евгеньевна
преподаватель ГПОУ Республики Марий Эл
«Йошкар-Олинский технологический колледж»

Ректор ФГБОУ ВО «Марийский государственный университет» М.Н. Шведов

Йошкар-Ола
09 апреля 2019 г.

МАРИЙСКИЙ ГОСУДАРСТВЕННЫЙ УНИВЕРСИТЕТ

СЕРТИФИКАТ
участника регионального заочного конкурса молодежных бизнес-проектов
по менеджменту «Мастерская идей - 2019»

ВРУЧАЕТСЯ

Старостиной Марине Алексеевне
обучающейся ГПОУ Республики Марий Эл
«Йошкар-Олинский технологический колледж»

за бизнес-проект
«Выращивание перепелов»
научный руководитель – Каштанова Галина Евгеньевна
преподаватель ГПОУ Республики Марий Эл
«Йошкар-Олинский технологический колледж»

Ректор ФГБОУ ВО «Марийский государственный университет» М.Н. Шведов

Йошкар-Ола
09 апреля 2019 г.

С 9 по 16 апреля 2019 года студентка колледжа Алманова Диана Олеговна, под руководством преподавателя Козловой Тамары Алексеевны, приняли участие Отборочных соревнованиях для участия в Финале VII Национального чемпионата «Молодые профессионалы» (WorldSkills Russia) – 2019 по компетенции «Технологии моды», организованных Региональным координационным центром Союза «Агенство развития профессиональных сообществ и рабочих кадров «Молодые профессионалы (Ворлдскиллс Россия)» в Ивановской области на базе областного государственного бюджетного профессионального

образовательного учреждения «Ивановский колледж легкой промышленности» г. Иваново МО.

10 апреля 2019 года студенты 1 курса факультета «Экономика и управление», специальности «Операционная деятельность в логистике» (гр. Л-11) Соловьёв Сергей Максимович и Сухов Кирилл Александрович приняли участие в XVI Всероссийском конкурсе молодежных авторских проектов и проектов в сфере образования, направленных на социально-экономическое развитие российских территорий, «Моя страна – моя Россия», организованном ФГБУ «Российская академия образования», АНО «Россия – страна возможностей» и Общероссийским союзом общественных объединений «Молодежные социально-экономические инициативы». В номинации «Цифровая среда для повышения качества жизни граждан в регионах» с проектом Повышение цифровой грамотности жителей Республики Марий Эл и г. Йошкар-Ола». Руководитель проекта – Буркова Ирина Алексеевна.

С 11 до 15 апреля 2019 года студентка гр. К-21 Короткова Дарья факультета «Технологии легкой промышленности», специальности 29.02.04 «Конструирование, моделирование и технология швейных изделий» приняла участие во Всероссийском конкурсе студентов и молодых ученых «Безниточные технологии и оборудование в легкой промышленности» в номинации «Аксессуары» с темой «Украшения для одежды и волос», организованном ФГБОУ ВО «КНИТУ» совместно с компаниями «SportTex», «Solstudio Textile Group». Научный руководитель Лоскутова Татьяна Петровна.

С 12 по 22 апреля 2019 года преподаватель колледжа Лежнина В.Г. приняла участие во Всероссийской научно-практической конференции «Актуальные проблемы социализации личности в образовательном пространстве», организованной Министерством образования и науки Самарской области и ГБПОУ Самарской области «Самарский государственный колледж сервисных технологий и дизайна» с темой публикации «Роль воспитательной работы, как важный инструмент социализации личности и профессионального самоопределения».

С 16 апреля по 15 мая 2019 г. студенты колледжа Поликарпова Наталья Юрьевна и Березина Диана Эриковна группа К-31 (руководители: Ангаева К.В. и Ахматов О.Н.) приняли участие в отборочном этапе регионального этапа программы «Арт-Профи Форум», организованном ГБОУ ДПО Республики Марий Эл «РМЦ РК» и ГБУ Республики Марий Эл «Дворец молодежи», представив на конкурс «Арт-Профи – мерч» работу «Дизайнерский комплект «Черная молния» (Поликарпова Н.), а на конкурс «Арт-Профи – плакат» работу «О модельере знай – будешь модным на весь край!» (Березина Д.).

ДИПЛОМ

Министерство образования и науки Республики Марий Эл

НАГРАЖДАЕТ

ПОЛИКАРПОВУ НАТАЛЬЮ,

студентку ГБПОУ Республики Марий Эл
«Йошкар-Олинский технологический колледж»,

занявшую III место в региональном этапе

ВСЕРОССИЙСКОЙ ПРОГРАММЫ
«АРТ-ПРОФИ ФОРУМ»
в номинации «Арт-профи – мерч»
(популяризация профессий),
работа «Дизайнерский комплект «Черная молния»

Министр образования и науки
Республики Марий Эл Н.В. Адамова

Приказ Министерства образования и науки
Республики Марий Эл от 15 мая 2019 г. № 480

Агитбригада колледжа в составе: Татаренко Ксении Валерьевны (гр. К-12), Борисовой Надежды Олеговны (гр. К-22), Павловой Ксении Георгиевны (гр. К-22), Сергеевой Елены Николаевны (гр. К-11) и Люсенковой Екатерины Сергеевны (гр. КМ-11) под руководством Ипулаевой Л.И. приняли участие в в отборочном этапе регионального этапа программы «Арт-Профи Форум» в номинации «Творческий конкурс рекламы-презентации профессии».

ДИПЛОМ

Министерство образования и науки Республики Марий Эл

НАГРАЖДАЕТ

АГИТБРИГАДУ

ГБПОУ Республики Марий Эл
«Йошкар-Олинский технологический колледж»,

УЧАСТНИКА

регионального этапа Всероссийской программы
«АРТ-ПРОФИ ФОРУМ» среди студентов
профессиональных образовательных организаций
в номинации «Творческий конкурс
рекламы-презентации профессий»

Министр образования и науки
Республики Марий Эл Н.В. Адамова

Приказ Министерства образования и науки Республики Марий Эл
от 15 мая 2019 г. №

18 апреля 2019 года на базе Йошкар-Олинского технологического колледжа состоялась Республиканская олимпиада по экономическим дисциплинам среди обучающихся профессиональных образовательных организаций Республики Марий Эл, в которой приняли участие 21 студент из 12 профессиональных образовательных организаций Республики Марий Эл.

Для участников Олимпиады и их руководителей проведена культурно-деловая программа: для руководителей команд – экскурсия в Институт экономики, управления и финансов ФГБОУ ВО «Марийский государственный университет» и тренинг «Обратная связь» (модератор – Завгородная Юлия Анатольевна, сотрудник ПАО «Сбербанк»); для студентов-конкурсантов – экскурсия по городу Йошкар-Ола (экскурсовод – Рогачева М.В., преподаватель колледжа).

От Йошкар-Олинского технологического колледжа в олимпиаде приняли участие студентки 2 курса факультета «Экономика и управление» Медведева Селина Игоревна и Ларионова Татьяна Андреевна, под руководством преподавателя Каштановой Г.Е., показав достойные результаты. Ларионова Татьяна заняла I место в олимпиаде. Медведева Селина по сумме набранных баллов на 4 месте. Команда колледжа награждена Дипломом за 1 место в общем командном зачете.

Министерство образования и науки Республики Марий Эл

ДИПЛОМ

награждается

ЛАРИОНОВА
Татьяна Андреевна

студентка ГБПОУ Республики Марий Эл «Йошкар-Олинский технологический колледж»

занявшая
1 место

в республиканской олимпиаде по экономическим дисциплинам среди обучающихся профессиональных образовательных организаций Республики Марий Эл 2019 г.

Министр Н.В.Адамова

18 апреля 2019 г.

Министерство образования и науки Республики Марий Эл

ДИПЛОМ

награждается

команда

ГБПОУ Республики Марий Эл «Йошкар-Олинский технологический колледж»

занявшая
1 место
в общем командном зачете

в республиканской олимпиаде по экономическим дисциплинам среди обучающихся профессиональных образовательных организаций Республики Марий Эл 2019 г.

Министр Н.В. Адамова

18 апреля 2019 г.

19 апреля 2019 года Министерство образования и науки Республики Марий Эл совместно с Министерством молодежной политики, спорта и туризма Республики Марий Эл провели финал IV Республиканского смотра-конкурса студенческих объединений профессиональных образовательных организаций Республики Марий Эл.

Смотр-конкурс проводится ежегодно с 2016 года на базе ГБПОУ Республики Марий Эл «Йошкар-Олинский технологический колледж». Эта площадка объединяет каждую весну коллективы студентов различных направлений деятельности: гражданско-патриотического, научно-технического и художественного творчества, волонтерства с целью поддержки и развития студенческих объединений в профессиональных образовательных организациях и вовлечения студенчества в социальную практику.

Задачи проведения Смотра-конкурса являются – это анализ и выявление наиболее эффективных механизмов организации деятельности студенческих клубов/объединений по интересам; транслирование опыта успешной организации деятельности объединений в профессиональных образовательных организациях Республики Марий Эл; привлечение внимания государства и общества к вопросам развития студенческого самоуправления; увеличение вовлеченности широких слоев студенчества в деятельность студенческих объединений и развитие социальной активности молодежи.

На участие в смотре-конкурсе этого года подали заявки 8 студенческих объединений колледжей и техникумов Республики Марий Эл. Это представители студенческих клубов, добровольческих объединений и организаций, инициативных групп, профсоюзных организаций, молодежных парламентов, студенческих советов в возрасте от 14 до 22 лет. В двух номинациях: «Волонтерские объединения», «Творческие и патриотические объединения».

Пройдя отборочный этап, на базе образовательных организаций и заочную экспертизу финалисты представили презентации студенческих объединений, которые включили: выставку, отражающую деятельность, успехи и достижения объединения, представляющую его атрибутику и символику, а также публичную защиту-презентацию деятельности объединения.

В состав жюри смотра-конкурса вошли представители двух Министерств – образования и науки, молодежной политики, спорта и туризма, а также общественных организаций Республики Марий Эл.

Деловая программа смотра включила круглый стол «Развитие добровольчества (волонтерства) и гражданско-патриотического движения в Республике Марий Эл». Участники круглого стола – преподаватели профессиональных образовательных организаций, руководители студенческих объединений. Перед участниками смотра выступили: Марышев П.Н., старший специалист по работе с молодежью ГБУ Республики Марий Эл «Дворец молодежи Республики Марий Эл»; Архипенко А.В., консультант Отдела по молодежной политике администрации городского округа «Город Йошкар-Ола»; Кудрявцева Е.Ю., специалист по работе с молодежью ГБУ Республики Марий Эл «Дворец молодежи Республики Марий Эл»; Ефименко М.В., преподаватель Марийский аграрный колледж (филиал) ФГБОУ ВО «Марийский государственный университет». Были затронуты вопросы развития добровольчества (волонтерства) в Республике Марий Эл, развития гражданско-патриотического движения в Республике Марий Эл, участия во Всероссийском конкурсе «Доброволец России - 2019».

Для студентов – участников смотра Резниченко А.В., социальный педагог ГБПОУ Республики Марий Эл «ЙОТК», провела тренинг «Сплочение коллектива».

Мероприятие создает благоприятную почву для становления связей по обмену опытом и направлено на распространение лучших практик организации работы студенческого объединения в профессиональных образовательных организациях Республики Марий Эл.

Участники смотра-конкурса прошлых лет и нынешнего года своим участием повышают престиж профессий и специальностей профессионального образования, транслируя свои достижения и популяризируя их. Смотр-конкурс позволяет выявить лучшие студенческие объединения, вовлекать новых ребят в это движение.

Коллектив студенческого клуба «Молодой избиратель» Йошкар-Олинского технологического колледжа (выступающие – Федорова Яна и Енукова Аделина, студентки гр. П-21, руководитель – Иванова Юлия Владимировна), заняли почетное II место.

Министерство молодежной политики, спорта и туризма Республики Марий Эл
Министерство образования и науки Республики Марий Эл

ДИПЛОМ

награждается

Студенческий клуб
«МОЛОДОЙ ИЗБИРАТЕЛЬ»

(руководитель - Иванова Юлия Владимировна)

ГБПОУ Республики Марий Эл
«Йошкар-Олинский технологический колледж»

занявший

2 место

в IV Республиканском смотре-конкурсе
студенческих объединений
профессиональных образовательных организаций
Республики Марий Эл

Министр молодежной политики, спорта и туризма Республики Марий Эл Л.А. Батюкова

Министр образования и науки Республики Марий Эл Н.В. Адамова

19 апреля 2019 г.

19 апреля 2019 года преподаватели колледжа Волжанина В.Ю., Егошина Н.В. приняли участие в качестве членов жюри в Республиканском форуме «Виват, Франция!», организованном Министерством образования и науки Республики Марий Эл, МАОУ «Гимназия №26 имени Андре Мальро».

Министерство образования и науки Республики Марий Эл
МАОУ «Гимназия №26 имени Андре Мальро»
Республиканский форум
«Виват, Франция»
Сертификат
Настоящий сертификат выдан
преподавателю ГБПОУ РМЭ «ЙОТК»
Волчанской Вере
Юрьевне
в том, что он(а) являлся(лась) членом жюри
Республиканского форума
(с международным участием)
«Виват, Франция!»
Министр образования и науки РМЭ
Н.В. Адамова
19 апреля 2019 г.
г. Йошкар-Ола

Министерство образования и науки Республики Марий Эл
МАОУ «Гимназия №26 имени Андре Мальро»
Республиканский форум
«Виват, Франция»
Сертификат
Настоящий сертификат выдан
Егошиной Наталье
Валентиновне, преподавателю
ГБОУ СПО РМЭ «ЙОТК»
в том, что он(а) являлся(лась) членом жюри
Республиканского форума
(с международным участием)
«Виват, Франция!»
Министр образования и науки РМЭ
Н.В. Адамова
19 апреля 2019 г.
г. Йошкар-Ола

С 21 по 22 апреля 2019 года студентка гр. А-11 Москвина Валерия Владимировна, под руководством преподавателя Леухиной И.А., приняла участие в V Открытом фестивале художественного слова «Истоки», организованном отделом культуры администрации муниципального образования «Медведевский муниципальный район», МБУК «Медведевская ЦКС» и Народным театром юного зрителя «Маска» Медведевского районного центра культуры и досуга.

Республика Марий Эл
Медведевский муниципальный район
"ИСТОКИ"
Межрегиональный фестиваль-конкурс исполнителей художественного слова
ДИПЛОМ
участника
Валерии Москвиной
ГБПОУ РМЭ «Йошкар-Олинский технологический колледж»,
рук. И.А.Леухина, О.В.Миронова
оргкомитет
21 апреля 2019г.
шт.Медведево

22 апреля 2019 года в ГБПОУ Республики Марий Эл «ЙОТК» состоялся конкурс эскизов «Мир моды», в котором приняли участие студенты факультета «Технологии легкой промышленности» и МарГУ.

23 апреля 2019 года студенты специальности 35.02.03 Технология деревообработки гр. М.41 Дроботун Кирилл Евгеньевич, Игнатьева Елена Владимировна и Овчинникова Анастасия Владимировна приняли участие в региональном этапе Республики Марий Эл Всероссийской олимпиады профессионального мастерства обучающихся по специальностям среднего профессионального образования по профильному направлению «Сельское, лесное и рыбное хозяйство». Подготовкой руководили преподаватели Саракеева Н.Г., Ростовцева С.В. и Фоминых Н.В. Овчинникова Анастасия заняла в олимпиаде почетное III место.

Министерство образования и науки Республики Марий Эл

ДИПЛОМ

награждается

Овчинникова
Анастасия Владимировна

обучающаяся ГБПОУ Республики Марий Эл
«Йошкар-Олинский технологический колледж»

за 3 место

в региональном этапе Республики Марий Эл
Всероссийской олимпиады профессионального
мастерства обучающихся по специальностям
среднего профессионального образования
по профильному направлению
35.00.00 Сельское, лесное и рыбное хозяйство

Министр Н.В.Адамова

23 апреля 2019 г.

24 апреля 2019 года на кафедре иностранных языков и лингвистики ФГБОУ ВО «Поволжский государственный технологический университет» (г. Йошкар-Ола) приняли участие в шестой ежегодной образовательной акции программы “CHALLENGER” под названием “Total English” студенты Павлова Ксения, гр. К-22 (руководитель Миронова О.В.), Миронова Елена, гр. К-11, Шальнева Анастасия, гр. К-11, Овчинникова Альбина, гр. Л-11 (руководитель Волжанина В.Ю.).

TOTAL ENGLISH
КУЛЬТУРНО-ОБРАЗОВАТЕЛЬНАЯ АКЦИЯ
СЕРТИФИКАТ
Настоящим сертификатом удостоверяется, что
Шальнева
Анастасия
принял(а) участие в образовательной международной акции TOTAL ENGLISH.
Оргкомитет
2019 г.

TOTAL ENGLISH
КУЛЬТУРНО-ОБРАЗОВАТЕЛЬНАЯ АКЦИЯ
СЕРТИФИКАТ
Настоящим сертификатом удостоверяется, что
Павлова Ксения
Георгиевна
принял(а) участие в образовательной международной акции TOTAL ENGLISH.
Оргкомитет
2019 г.

TOTAL ENGLISH
КУЛЬТУРНО-ОБРАЗОВАТЕЛЬНАЯ АКЦИЯ
СЕРТИФИКАТ
Настоящим сертификатом удостоверяется, что
Миронова
Елена
принял(а) участие в образовательной международной акции TOTAL ENGLISH.
Оргкомитет
2019 г.

TOTAL ENGLISH
КУЛЬТУРНО-ОБРАЗОВАТЕЛЬНАЯ АКЦИЯ
СЕРТИФИКАТ
Настоящим сертификатом удостоверяется, что
Овчинникова
Альбина
принял(а) участие в образовательной международной акции TOTAL ENGLISH.
Оргкомитет
2019 г.

24 апреля 2019 года студенты группы КМ-21: Елизарова Анна Евгеньевна, Зайцева Татьяна Алексеевна, Кремененко Анна Игоревна и Анисимова Елена Владимировна (I место, руководитель – Каштанова Галина Евгеньевна) и сту-

денты группы Л-11: Дубникова Полина Вячеславовна, Иванова Яна Александровна, Москвин Данила Вячеславович и Сафина Динара Маратовна (руководитель – Арутюнян Светлана Михайловна) приняли участие в V региональной студенческой олимпиаде «Предприятие ЭКОНОМ», организованном Институтом экономики, управления и финансов ФГБОУ ВО «Марийский государственный университет» на кафедре экономики.

СЕРТИФИКАТ УЧАСТНИКА

Настоящим подтверждается, что

САФИНА
ДИНАРА МАРАТОВНА

студентка группы Л-11
ГБПОУ Республики Марий Эл «Йошкар-Олинский технологический колледж»

принимала участие в V региональной олимпиаде «Предприятие ЭКОНОМ»

Научный руководитель - преподаватель финансово-экономических дисциплин Арутюнян С.М.

Директор ИЭУиФ Т.Н. Сарычева

24 апреля 2019 г.
Йошкар-Ола

СЕРТИФИКАТ УЧАСТНИКА

Настоящим подтверждается, что

МОСКВИН
ДАНИЛА ВЯЧЕСЛАВОВИЧ

студент группы Л-11
ГБПОУ Республики Марий Эл «Йошкар-Олинский технологический колледж»

принимал участие в V региональной олимпиаде «Предприятие ЭКОНОМ»

Научный руководитель - преподаватель финансово-экономических дисциплин Арутюнян С.М.

Директор ИЭУиФ Т.Н. Сарычева

24 апреля 2019 г.
Йошкар-Ола

СЕРТИФИКАТ УЧАСТНИКА

Настоящим подтверждается, что

ИВАНОВА
ЯНА АЛЕКСАНДРОВНА

студентка группы Л-11
ГБПОУ Республики Марий Эл «Йошкар-Олинский технологический колледж»

принимала участие в V региональной олимпиаде «Предприятие ЭКОНОМ»

Научный руководитель - преподаватель финансово-экономических дисциплин Арутюнян С.М.

Директор ИЭУиФ Т.Н. Сарычева

24 апреля 2019 г.
Йошкар-Ола

СЕРТИФИКАТ УЧАСТНИКА

Настоящим подтверждается, что

ДУБНИКОВА
ПОЛИНА ВЯЧЕСЛАВОВНА

студентка группы Л-11
ГБПОУ Республики Марий Эл «Йошкар-Олинский технологический колледж»

принимала участие в V региональной олимпиаде «Предприятие ЭКОНОМ»

Научный руководитель - преподаватель финансово-экономических дисциплин Арутюнян С.М.

Директор ИЭУиФ Т.Н. Сарычева

24 апреля 2019 г.
Йошкар-Ола

ГРАМОТА

НАГРАЖДАЕТСЯ

ЕЛИЗАРОВОЙ АННЫ
ЗАЙЦЕВОЙ ТАТЬЯНЫ
КРУМЕЦКОЙ ИННЫ
АНИСИМОВОЙ ЕЛЕНЫ

за I место

В V РЕГИОНАЛЬНОЙ ОЛИМПИАДЕ
«ПРЕДПРИЯТИЕ ЭКОНОМ»

Йошкар-Ола
24 апреля 2019 г.

25 апреля 2019 г. преподаватели колледжа Адамова Л.И., Кропотова Е.Н., Иванова И.В., Бикеева О.Н. участие в Межрегиональной научно-практической конференции «Опережающая практико-ориентированная подготовка специалистов будущего для стратегических отраслей промышленности», организованной Отделом развития среднего профессионального образования Министерства образования и науки Республики Татарстан на базе ГАПОУ «Казанский авиационно-технический колледж им. П.В. Дементьева», с докладом «Практико-ориентированные задачи по математике как средство формирования профессиональных компетенций».

Министерство образования и науки Республики Татарстан

СЕРТИФИКАТ

Министерство образования и науки Республики Татарстан

СЕРТИФИКАТ

С 26 по 28 апреля студента колледжа Федорова Яна, гр. П-21, под руководством преподавателя Ивановой Ю.В., приняла участие в очном этапе Всероссийского конкурса молодежных проектов «Если бы я был президентом» в городе Санкт-Петербурге, организованном АНО «Центр развития молодежного парламентаризма» при содействии Палаты молодых законодателей при Совете Федерации Федерального Собрания Российской Федерации и Фонда поддержки образовательных проектов. Заочный этап конкурса проходил с 1 февраля по 24 марта 2019 года.

27 апреля 2019 года в XXXIII республиканской ярмарке товаров и изделий, изготовленных обучающимися и работниками образовательных организаций Республики Марий Эл приняли участие студенты и преподаватели Йошкар-Олинского технологического колледжа.

Участие в конкурсе «Город мастеров» приняли студенты колледжа: Павлова Мария, гр. К-22 и Иванова Анна, гр. К-31 (II место, руководитель Ангаева К.В.).

В конкурсе «Десять лучших товаров» приняли участие: Вараксина Татьяна (гр. М-31, руководитель Чулков С.Н.) и Лашманова Татьяна (гр. К-22, руководитель Леухина Т.И.), представив на конкурс свои изделия – кроватку-качалку для куклы и платье для девушки. Лашманова Татьяна заняла в конкурсе I место.

Студенты колледжа под руководством мастеров производственного обучения Васютиной Г.И. и Чулкова Н.С. изготовили в учебных мастерских комплекты постельного белья и сопутствующие товары, жакеты, юбки, платья, туники, кюлоты, шорты, столярные изделия. Продажей изделий руководили Буркова И.А, Иванова А.А. и Чулков С.Н., помогали в организации торговли студенты гр. КМ-21: Ларионова Татьяна Андреевна, Мамаева Анастасия Вячеславовна, Анисимова Елена Владимировна, Гиззатуллина Рината Раилевна, Мельников Григорий Викторович; студент гр. Л-11 Сардаев Максим Анатольевич; студенты гр. М-31: Целищев Александр Валерьевич, Петухов Юрий Викторович, Лебедев Николай Сергеевич, Зубков Дмитрий Владимирович.

В состав жюри конкурсов в этом году вошли – преподаватели колледжа Данилова О.А., а также студенты факультета «Экономика и управление»: Кременко Анна Игоревна и Елизарова Анна Евгеньевна.

Колледж стал победителем в номинации «Лучшая профессиональная образовательная организация».

29 апреля 2019 года студентки 3 курса специальности 29.02.04 Конструирование, моделирование и технология швейных изделий Березина Диана Эриковна, Поликарпова Наталья Юрьевна и Харлова Дарья Дмитриевна под руководством преподавателя Васютиной Г.И. приняли участие в Республиканском конкурсе профессионального мастерства по направлению швейного профиля среди обучающихся и мастеров производственного обучения профессиональных образовательных организаций Республики Марий Эл. Березина Диана заняла в конкурсе I место, Харлова Дарья III место.

29 апреля 2019 года директор колледжа Ванюшин А.В. принял участие в Заседании отраслевого совета образовательно-производственного кластера в сфере торговли, общественного питания и услуг Республики Марий Эл», организованном Министерством образования и науки Республики Марий Эл на базе ГБПОУ Республики Марий Эл «ЙОТСТ».

14 мая 2019 г. студенты группы М-21 Кириллов Максим Николаевич и Гаврилов Сергей Геннадиевич (руководитель – Яранцев Н.С.) приняли участие в республиканской олимпиаде «Инженерная графика» среди обучающихся профессиональных образовательных организаций Республики Марий Эл, организованном ГБОУ ДПО Республики Марий Эл «РМЦ РК».

16 мая 2019 г. студенты колледжа Москвин Данила Вячеславович, гр. Л-11 (руководитель – Бикеева О.Н.), Журавлёв Никита Олегович, гр. С-11 (руководитель – Иванова И.В.) приняли участие в республиканской олимпиаде «Математика: алгебра и начала математического анализа, геометрия» среди обучающихся профессиональных образовательных организаций Республики Марий Эл, организованном ГБОУ ДПО Республики Марий Эл «РМЦ РК». Команда колледжа заняла почетное II место в командном первенстве.

16 мая 2019 года Йошкар-Олинский технологический колледж принял участие в выставке «Сделано в Марий Эл», организованной Министерством промышленности, экономического развития и торговли Республики Марий Эл, Министерством сельского хозяйства и продовольствия Республики Марий Эл, Союзом «Торгово-промышленная палата Республики Марий Эл» на территории Ледового дворца «Марий Эл». В организации приняли участие: Тонких Л.Г., Перминова-Смоленцева Н.С. с составом участников Театра мод ЙОТК, Кудрявцев С.В., Саракеева Н.Г., Ангаева К.В., студентка гр. П-31 Стрельникова Анастасия.

16 мая 2019 года преподаватели факультета «Парикмахерское искусство» приняли участие в образовательном семинаре по санитарным нормам в салонах красоты и законодательству в сфере бытового обслуживания, организованном ООО «Аксто».

Студенты Йошкар-Олинского технологического колледжа приступили к росписи внутреннего интерьера музейного комплекса «Благовещенская башня». Под их кистью оживут легенды и былины марийского края. Проект стартовал 18 мая 2019 года.

Студенты Йошкар-Олинского технологического колледжа приняли участие в акции «Музейная лавка» в рамках проекта «Ночь музеев». Настоящее произведение искусства, созданное ребятами, будет радовать гостей и жителей Республики Марий Эл.

С 20 по 24 мая 2019 года в Казани преподаватель Йошкар-Олинского технологического колледжа Иванов Евгений Степанович – сертифицированный эксперт чемпионата Ворлдскиллс Россия – принял участие в Финале VII Национального чемпионата «Молодые профессионалы» (Worldskills Russia) в качестве Главного эксперта на соревновательной площадке компетенции «Про-

граммные решения для бизнеса на платформе 1С:Предприятие 8» для людей старше 50-ти лет «Навыки мудрых».

«Навыки мудрых» – новое направление чемпионатов по стандартам WorldSkills для профессионалов старше 50 лет, финалу которого предшествует ряд региональных отборочных соревнований. В 2019 году чемпионат «Навыки мудрых» состоялся с 20 по 24 мая в городе Казани на площадке международного выставочного центра «Казань Экспо». Чемпионат «Навыки мудрых» является частью программы профессионального обучения и дополнительного профессионального образования граждан предпенсионного возраста по стандартам WorldSkills. Программа реализуется в рамках федерального проекта «Старшее поколение» национального проекта «Демография» при поддержке Министерства труда и социальной защиты Российской Федерации и Федеральной службы по труду и занятости (Роструд).

Цели проекта:

- продемонстрировать профессиональное долголетие и конкурентоспособность специалистов в возрастной категории «50+»;
- выявить интерес и способности людей данной возрастной категории к обучению и переквалификации;
- продемонстрировать возможности, предоставляемые в Российской Федерации для граждан данной возрастной категории;
- показать ведущее значение «мягких навыков», включая предпринимательские компетенции, в процессе переквалификации;
- предоставить возможность гражданам применять полученный в течение жизни опыт в различных сферах деятельности;
- сформировать базу современных героев труда России для включения их историй в проект «Наши победы» в субъектах РФ.

21 и 22 мая 2019 года представители коллектива Йошкар-Олинского технологического колледжа посетили финал VII Национального чемпионата «Мо-

лодые профессионалы» (WorldSkills Russia) в Казани. Цель соревнований профессионального мастерства «Молодые профессионалы» (WorldSkills Russia) – внедрение в систему отечественного образования лучших международных практик, повышение престижа рабочих профессий и качества подготовки кадров.

Йошкар-Олинский технологический колледж повышает конкурентоспособность профобразования

В колледже реализуется качественно новое содержание профессионального образования, среди основных параметров которого многоуровневость, преемственность и компетентность выпускников. Высокий уровень подготовки студентов подтверждают успешные выступления на чемпионатах и мероприятиях различного уровня, что повышает их конкурентоспособность на рынке труда.

В феврале 2019 года колледж стал открытой площадкой VII Регионального чемпионата WorldSkills Russia Республики Марий Эл по компетенциям «IT-решения для бизнеса на платформе 1С: Предприятие 8» и «Сетевое и системное администрирование». Лучшие студенты Йошкар-Олы, Самары и Серпухова представили свои образовательные организации, продемонстрировали умения программирования, администрирования и самоорганизации. В процедуре оценки приняли участие работодатели, а также сертифицированные эксперты.

В рамках профориентационной работы во время проведения чемпионата образовательную организацию посетили более 350 школьников. Были проведены экскурсии и мастер-классы по сборке персонального компьютера, работе со столярным инструментом и многое другое. Учащимся предложили пройти профессиональный марафон «Сделай свой выбор!», а также посетить выставку «Калейдоскоп профессий IT». Также школьники ознакомились со специальностями «Защита в чрезвычайных ситуациях» и «Энергоснабжение» (по отраслям).

В рамках деловой программы чемпионата для студентов профессиональных образовательных организаций республики состоялся тренинг «Генерация бизнес-идеи». Для преподавателей и мастеров производственного обучения проведен круглый стол по проектной деятельности.

На церемонии закрытия чемпионата были объявлены победители и призеры, многие из которых – студенты Йошкар-Олинского технологического колледжа. Так, в компетенции «Технологии моды» первое место заняла Диана Алманова, третье – Диана Березина. В компетенциях «Предпринимательство» – Анна Елизарова и Анна Кремененко, «Предпринимательство (юниоры)» – Полина Дубникова, «Парикмахерское искусство (юниоры)» – Юлия Посаженникова и Анастасия Топаева стали бронзовыми призерами. В компетенции «ИТ-решения для бизнеса на платформе «1С: Предприятие 8» победили Ангелина Волкова и Роман Ларионов, третье место заняла Анастасия Антропова, а Илья Смышляев получил медальон «За профессионализм».

Среди основных социальных партнеров колледжа ассоциация разработчиков программного обеспечения «ПС СОФТ», филиалы организаций «Ростелеком» и «Мобильные телесистемы», компании «1С-Рарус Йошкар-Ола» и «Автограф», федеральный телеком-оператор «Дом.ru», клуб виртуальной реальности «MIRVR».

ВАНЮШИН Анатолий Витальевич – директор Йошкар-Олинского технологического колледжа, кандидат педагогических наук.

Благодаря полному соответствию материально-технической базы современным требованиям и тому, что педагогический коллектив вносит большой вклад в повышение конкурентоспособности профобразования в регионе, Йошкар-Олинский технологический колледж стал одним из победителей конкурсного отбора на получение федеральных субсидий – гранта в рамках федерального проекта «Молодые профессионалы» национального проекта «Образование».

Социальные партнеры колледжа

ПС Софт · Автограф · MIRVR · Дом.ru · Ростелеком · 1С-Рарус

На правах рекламы

25 мая 2019 года команда студентов колледжа заняла I место в IX Городских молодежных соревнованиях по старинным народным играм, организованных Управлением культуры администрации городского округа «Город Йошкар-Ола». Руководитель – Кузнецова О.В.

Муниципальное бюджетное учреждение культуры
"Музей истории города Йошкар-Олы"

Диплом

УЧАСТНИКА

IX Городских молодежных соревнований по старинным народным играм

вручается

Команде
ГБПОУ Республики Марий Эл
«Йошкар-Олинский
технологический колледж»

Директор Н. Логинова

25 мая 2019 г.

Управление культуры администрации
городского округа «Город Йошкар-Ола»

ДИПЛОМ

I СТЕПЕНИ

IX Городских молодежных соревнований по старинным народным играм

присуждается

Команде
ГБПОУ Республики Марий Эл
«Йошкар-Олинский
технологический колледж»

Начальник управления культуры В. М. Хрулев

25 мая 2019 г.

С 3 по 5 июня 2019 года на базе Йошкар-Олинского колледжа – аккредитованного центра демонстрационного экзамена по стандартам Ворлдскиллс Россия – состоялся демонстрационный экзамен по стандартам Ворлдскиллс Россия по компетенции «Программные решения для бизнеса на платформе 1С:Предприятие 8» в рамках промежуточной аттестации по специальности 09.02.07 Информационные системы и программирование.

ЭЛЕКТРОННЫЙ
АТТЕСТАТ
О ПРИСВОЕНИИ СТАТУСА ЦЕНТРА ПРОВЕДЕНИЯ ДЕМОНСТРАЦИОННОГО ЭКЗАМЕНА
№ 1076-19/1004
УДОСТОВЕРЯЕТ, ЧТО
ГБПОУ РМЭ "Йошкар-Олинский технологический
колледж"
ЯВЛЯЕТСЯ ЦЕНТРОМ ПРОВЕДЕНИЯ ДЕМОНСТРАЦИОННОГО ЭКЗАМЕНА, АККРЕДИТОВАННЫМ ПО СТАНДАРТАМ ВОРЛДСКИЛЛС РОССИЯ:
КОМПЕТЕНЦИЯ ИТ-решения для бизнеса на платформе "1С:Предприятие 8"
КОД 1.1. КОЛИЧЕСТВО РАБОЧИХ МЕСТ 12
АДРЕС 424000, Республика Марий Эл, г. Йошкар-Ола, ул. Кремлевская, д. 22
ВЫДАН 24.04.19
Р.Н. Уразов
2019 ГОД
г. МОСКВА

Демонстрационный экзамен по стандартам Ворлдскиллс Россия проводится с целью оценки уровня овладения обучающимися профессиональными и общими компетенциями в рамках освоения образовательной программы в качестве процедуры промежуточной аттестации по образовательной программе среднего профессионального образования специальности 09.02.07 Информационные системы и программирование (квалификация Администратор баз данных) в соответствии с настоящим регламентом, в том числе по результатам освоения междисциплинарного курса Внедрение и поддержка программного обеспечения компьютерных систем профессионального модуля Сопровождение программного обеспечения компьютерных систем.

Главным экспертом на площадку демонстрационного экзамена была назначена Шаронова Алена Альфредовна, куратор направления по работе с учебными заведениями и студенчеством по ПФО, фирма «1С».

В состав экспертной группы для оценки выполнения заданий демонстрационного экзамена по стандартам Ворлдскиллс Россия вошли представители работодателей Республики Марий Эл: Мурзаев Сергей Викторович (Инженер - программист ООО «Тиражные решения 1С-Рарус»), Смышляев Махаил Александрович (Старший консультант ООО «Тиражные решения 1С-Рарус») и Одинцов Александр Павлович (Руководитель отдела информационных систем ООО «Автограф»), прошедшие обучение и сдавшие экзамен эксперта демонстрационного экзамена по стандартам Ворлдскиллс Россия.

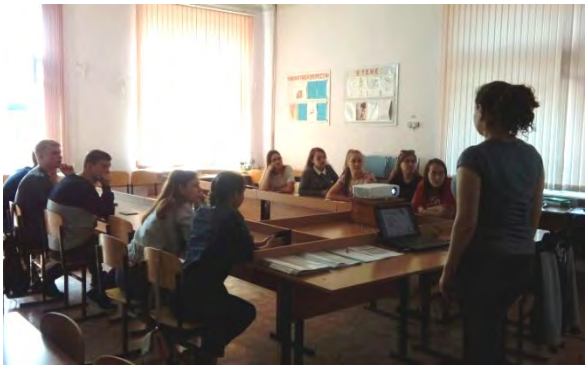

7 июня команда студентов «Сбердевочки» факультета «Экономика и управление» направления подготовки «Банковское дело» Йошкар-Олинского технологического колледжа приняла участие в кейс-чемпионате «Старт в Сбербанке».

СБЕРБАНК

ДИПЛОМ

Команде «Сбердевочки»

Студентам ГУПОУ РМЭ «Йошкар-Олинский технологический колледж» направления подготовки: «Банковское дело»

за участие
в кейс-чемпионате
«СТАРТ В СБЕРБАНКЕ»

И. о. Управляющего отделением Кудрявцев И.В.

7 июня 2019

10-11 июня 2019 года на базе ГБПОУ Республики Марий Эл «Йошкар-Олинский технологический колледж» прошла стажировка директоров ПОО Республики Марий Эл в рамках программы профессиональной переподготовки «Менеджмент в образовании» по модулю 4 «Управление деятельностью образовательной организации».

С 13 по 16 июня 2019 года студенты факультета «Экономика и управление»: Ларионова Татьяна Андреевна, Анисимова Елена Владимировна, Елизарова Анна Евгеньевна, Кремененко Анна Игоревна, Зайцева Татьяна Алексеевна (группа КМ-21); Сухов Кирилл Александрович, (Соловьев Сергей Максимович, Дубникова Полина Вячеславовна, Сафина Динара Маратовна, Иванова Яна Александровна, Москвин Данила Вячеславович (группа Л-11) приняли участие в работе выездного практикума бизнес-школы «Молодой фермер. Будущий предприниматель» для студентов профессиональных образовательных организаций Республики Марий Эл.

Министерство молодежной политики, спорта и туризма Республики Марий Эл

ПРОГРАММА ТЫ–ПРЕДПРИНИМАТЕЛЬ Республика Марий Эл

СЕРТИФИКАТ

подтверждает, что

Сафина Динара Маратовна

принял(-а) участие
В БИЗНЕС-ШКОЛЕ
«Молодой фермер. Будущий предприниматель»,
проводимой в рамках регионального проекта
«Популяризация предпринимательства»
в Республике Марий Эл

Министр молодежной политики, спорта и туризма Республики Марий Эл Л.А.Батюкова

г. Йошкар-Ола
июнь 2019 г.

Министерство молодежной политики, спорта и туризма Республики Марий Эл

ПРОГРАММА ТЫ–ПРЕДПРИНИМАТЕЛЬ Республика Марий Эл

СЕРТИФИКАТ

подтверждает, что

Дубникова Полина Вячеславовна

принял(-а) участие
В БИЗНЕС-ШКОЛЕ
«Молодой фермер. Будущий предприниматель»,
проводимой в рамках регионального проекта
«Популяризация предпринимательства»
в Республике Марий Эл

Министр молодежной политики, спорта и туризма Республики Марий Эл Л.А.Батюкова

г. Йошкар-Ола
июнь 2019 г.

Министерство молодежной политики, спорта и туризма Республики Марий Эл

ПРОГРАММА ТЫ–ПРЕДПРИНИМАТЕЛЬ Республика Марий Эл

СЕРТИФИКАТ

подтверждает, что

Иванова Яна Александровна

принял(-а) участие
В БИЗНЕС-ШКОЛЕ
«Молодой фермер. Будущий предприниматель»,
проводимой в рамках регионального проекта
«Популяризация предпринимательства»
в Республике Марий Эл

Министр молодежной политики, спорта и туризма Республики Марий Эл Л.А.Батюкова

г. Йошкар-Ола
июнь 2019 г.

С 7 по 10 июля в Новгородской области состоялся II Молодежный форум для участников движения «Молодые профессионалы (Ворлдскиллс Россия)». 1500 победителей и призеров чемпионатов профессионального мастерства, а также обладатели высоких результатов по итогам демонстрационных экзаменов по стандартам WorldSkills из более чем 50 субъектов России получили возможность овладеть набором навыков, необходимых для построения успешной карьеры.

В молодежном форуме приняли участие студенты из восьми профессиональных образовательных организаций Республики Марий Эл. От Йошкар-Олинского технологического колледжа в состав делегации вошел Смышляев Илья, студент гр. В-31 факультета «Информатика и вычислительная техника».

С 2009 года в колледже на базе специальности «Коммерция» работает студенческий клуб «Бизнес–Планета», целью которого является реализация профессионального творческого потенциала студентов, углубление профессиональной направленности и подготовки востребованных, конкурентоспособных специалистов, адаптация молодых специалистов на рабочих местах, усиление базового уровня подготовки студентов, вооружение их практическими навыка-

ми и умениями в области экономических дисциплин. С 2011 года на базе колледжа по инициативе отдела молодежи управления образования г. Йошкар-Олы и при поддержке отделения межрегиональной общественной организации молодых предпринимателей был открыт Республиканский Клуб молодых предпринимателей, семинары которого проводят предприниматели, бизнес–тренеры, специалисты налоговой службы и преподаватели колледжа. В 2012–2013 уч. году во исполнение республиканской целевой программы «Вовлечение молодежи в предпринимательскую деятельность на 2011-2012 гг.» в колледже создан первый среди учебных заведений СПО Республики Марий Эл экспериментальный студенческий Бизнес-Инкубатор «ЙОТК» и включен в молодежную программу Министерства образования и науки Республики Марий Эл «Ты - предприниматель», в рамках которой проходит обучение лучших студентов колледжа по организации своего дела. Работа студенческих клубов продолжилась и в 2018–2019 учебном году.

Продолжалась работа Центра развития качества подготовки специалистов, структурными подразделениями которого являются рабочие группы: «Преподаватель», «Студент», «Специалист». Рабочими группами Центра проводится дальнейшая диагностика, обрабатываются результаты исследований, вырабатываются рекомендации студентам по улучшению учебной деятельности, преподавателям, классным руководителям – по качественной подготовке специалистов, подготовлены отчеты по работе рабочих групп и Центра в целом.

Весь педагогический коллектив колледжа продолжает участвовать во внедрении в процесс обучения и воспитания дифференцированного подхода, внедряет выработанные педагогическим и методическим советами рекомендации по качественной подготовке специалистов.

Со 2 июля по 30 октября 2018 г. колледж принял участие в республиканском конкурсе «Лучшая цикловая методическая (предметная) комиссия профессиональных образовательных организаций Республики Марий Эл». Проект подготовила Кропотова Е.Н., председатель ЦМК математических и естественнонаучных, специальных радиотехнических дисциплин и средств вычислительной техники.

СЕРТИФИКАТ

выдан

ГБПОУ Республики Марий Эл
«ЙОШКАР-ОЛИНСКИЙ ТЕХНОЛОГИЧЕСКИЙ КОЛЛЕДЖ»

участнику

республиканского конкурса
«ЛУЧШАЯ ЦИКЛОВАЯ МЕТОДИЧЕСКАЯ КОМИССИЯ ПРОФЕССИОНАЛЬНОЙ ОБРАЗОВАТЕЛЬНОЙ ОРГАНИЗАЦИИ»

Директор ГБОУ ДПО
Республики Марий Эл «МЦРК» И.В.Чистова

31 августа 2018 года преподаватель колледжа Данилова Оксана Анатольевна приняла участие в работе II Всероссийской педагогической конференции «Актуальные проблемы современной педагогики» с докладом на тему «Исследовательская и проектная деятельность студентов», организованном Высшей школой делового администрирования и журналом «Образовательный альманах» в городе Екатеринбурге.

ВЫСШАЯ ШКОЛА ДЕЛОВОГО АДМИНИСТРИРОВАНИЯ

ОБРАЗОВАТЕЛЬНЫЙ АЛЬМАНАХ

СЕРТИФИКАТ

УЧАСТНИКА

ДАНИЛОВА ОКСАНА АНАТОЛЬЕВНА

ПРЕПОДАВАТЕЛЬ СПЕЦИАЛЬНЫХ ДИСЦИПЛИН,
ГБПОУ РЕСПУБЛИКИ МАРИЙ ЭЛ "ЙОШКАР-ОЛИНСКИЙ ТЕХНОЛОГИЧЕСКИЙ КОЛЛЕДЖ"

принял(а) участие в работе II Всероссийской педагогической конференции
«Актуальные проблемы современной педагогики»
с докладом на тему:
ИССЛЕДОВАТЕЛЬСКАЯ И ПРОЕКТНАЯ ДЕЯТЕЛЬНОСТЬ СТУДЕНТОВ

Председатель организационного комитета,
Главный редактор «Высшая школа делового администрирования»
Ответственный редактор
журнала «Образовательный альманах»

г. Екатеринбург, 31 августа 2018 года

1 сентября 2018 года на площадке парадного входа Йошкар-Олинского технологического колледжа прошла торжественная линейка, посвященная Дню знаний.

Линейка началась с напутственного слова директора колледжа – Анатолия Витальевича Ванюшина. Анатолий Витальевич пожелал первокурсникам побед и свершений, интересной и насыщенной студенческой жизни, мудрых наставников и настоящих друзей.

Линейку продолжили награждения пяти самых первых абитуриентов, которые подали оригиналы документов раньше других. Их наградили сладкими призами.

Затем ребят поздравили почётные гости торжественной линейки: начальник отдела профессионального образования Министерства образования и науки Республики Марий Эл Фаина Сергеевна Яруткина и начальник отдела управления маркетинга и связей с общественностью Марийского Государственного университета Елена Петровна Береснева. Гости поддержали студентов бодрыми напутственными словами, а затем ребятам представили администрацию колледжа и заведующих факультетами.

Раздался первый звонок и пожелания успехов в новом учебном году. Первокурсникам назвали их классных руководителей, которые повели свои группы на первый классный час.

На этом торжественная линейка закончилась, и студенты-первокурсники под жизнерадостную музыку разошлись по кабинетам на классные часы – начинать новую и интересную студенческую жизнь!

11 сентября 2018 года преподаватели факультета «Экономика и управление» Лежнина В.Г. приняла участие в вебинаре Всероссийской программы

«Дни финансовой грамотности в учебных заведениях», организованном Ассоциацией «Сообщество профессионалов финансового рынка «Сапфир» при поддержке Министерства финансов РФ, Банка России и Министерства просвещения РФ.

С 17 по 30 сентября 2018 года колледж принял участие в республиканском конкурсе «Лучший раздел «Абитуриенту» интернет-сайтов профессиональных образовательных организаций Республики Марий Эл» и занял почетное II место.

С 10 сентября 2018 года по 10 января 2019 года преподаватель колледжа Ангаева К.В. приняла участие в педагогическом конкурсе «Серафимовский учитель», организованном Фондом преподобного Серафима Саровского при поддержке аппарата полномочного представителя Президента РФ в Приволжском федеральном округе.

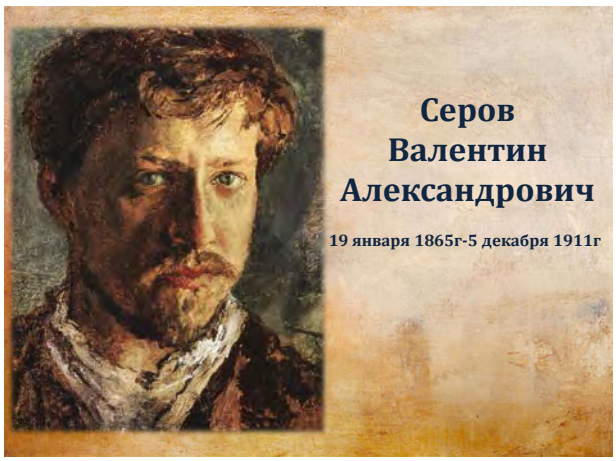

С 20 по 25 ноября преподаватель колледжа Иванов Е.С., сертифицированный эксперт WSR, принял участие в Региональном чемпионате «Молодые профессионалы (WorldSkills Rossia) Самарской области по компетенции «ИТ-решения для бизнеса на платформе «1С:Предприятие 8».

22 ноября 2018 года преподаватель колледжа Яранцев Николай Сергеевич обобщил педагогический опыт на республиканском уровне, на тему «Применение информационно-коммуникационных технологий в преподавании графических дисциплин».

28 ноября 2018 года преподаватели колледжа Иванова А.А., Леухина И.А. и Лежнина В.Г. приняли участие в III Фестивале педагогов профессиональных образовательных организаций «Профессиональное образование и инновации: идеи, опыт, практика», организованном ГБОУ ДПО Республики Марий Эл «РМЦ РК».

В рамках фестиваля ГБПОУ Республики Марий Эл «Йошкар-Олинский технологический колледж» успешно принял участие в Республиканском конкурсе «Лучшая практика и технология подготовки кадров по наиболее востребованным на рынке труда, новым и перспективным профессиям и специальностям ТОП-50 на основе сетевого взаимодействия», представив описание и презентацию практики «Профессиональный конкурс как форма сетевого взаимодействия. Вместе мы можем все!». Опыт факультета «Парикмахерское искусство» на конкурс представила Тонких Лариса Геннадьевна, заместитель директора по методической работе и преподаватель факультета.

10-11 января 2019 года в целях качественной организации и проведения VII Открытого регионального чемпионата «Молодые профессионалы» (WorldSkills Russia) – 2019 Республики Марий Эл Региональным методическим центром развития квалификаций организованы и проведены курсы повышения квалификации по программе «Главный эксперт регионального чемпионата. Организация и проведение регионального чемпионата по стандартам Ворлдскиллс Россия».

Программа обучения была направлена на оказание помощи главным экспертам и заместителям главных экспертов регионального чемпионата в организации и проведении чемпионата по стандартам Ворлдскиллс Россия. На занятиях были рассмотрены: регламентирующая документация регионального чемпионата, Кодекс этики Ворлдскиллс Россия, правила оценивания результатов регионального чемпионата по стандартам Ворлдскиллс Россия, документооборот и правила хранения документов в период чемпионата. Особое внимание в рамках обучения было уделено практической работе в системе CIS (Competition Information System), специализированном программном обеспечении для обработки информации на соревнованиях Ворлдскиллс.

17 января 2019 года состоялось заседание Экспертно-методического совета ГБОУ ДПО Республики Марий Эл «РМЦ РК», на котором были рассмотрены результаты деятельности республиканских инновационных площадок за 2018 год. В соответствии с Приказами Министерства образования и науки Республики Марий Эл № 752 от 14.05.2015 г.; № 1192 от 20.09.2016 г.; №1296 от 04.12.2014 г. в профессиональных образовательных организациях республики действуют пять инновационных площадок. Большую работу провел Йошкар-Олинский технологический колледж по реализации мероприятий, запланированных в рамках деятельности площадки на проектировочном этапе работы инновационной площадки «Организация библиотечно-информационного центра».

29-30 января 2019 года преподаватель колледжа Иванов Е.С., сертифицированный эксперт WorldSkills выступил на площадке конференции «Новые информационные технологии в образовании. Использование технологий «1С» в образовании и их применение для развития кадрового потенциала цифровой экономики» (г. Москва) в секции «WorldSkills и 1С. Готовимся к демонстрационному экзамену 2019».

30-31 января 2019 года преподаватели колледжа Ангаева Клавдия Владимировна, Мальцева Елена Викторовна, Перминова-Смоленцева Наталья Сергеевна, Ростовцева Светлана Васильевна и Яранцев Николай Сергеевич приняли участие в качестве членов жюри регионального этапа всероссийской олимпиады школьников в Республике Марий Эл в 2018 - 2019 учебном году, организованном Министерством образования и науки Республики Марий Эл на базе МБОУ «Лицей №28 г. Йошкар-Олы» и ФГБОУ ВО «Поволжский государственный университет». Директору колледжа Ванюшину А.В. выражена благодарность за вклад в развитие олимпиадного движения в Республике Марий Эл.

3 февраля 2019 года преподаватели факультета «Технологии легкой промышленности» Козлова Т.А. и Мальцева Е.В. прошли мастер-класс «Моделирование одежды методом наколки» в объеме 16 часов в Казанском филиале школы МиФ Высшей профессиональной школы моды Ирины Филичкиной в городе Казани.

сертификат

Выдан
Козловой
Тамаре Алексеевне
в том, что она прошла
мастер класс (16 часов)
по теме:
«МОДЕЛИРОВАНИЕ ОДЕЖДЫ МЕТОДОМ НАКОЛКИ»

Директор школы МиФ Филичкина И.Ю.
Директор Казанского филиала школы МиФ, сертифицированный эксперт WSR по технологии моды Купрякина И.В.
Казань 03.02.2019

сертификат

Выдан
Мальцевой
Елене Викторовне
в том, что она прошла
мастер класс (16 часов)
по теме:
«МОДЕЛИРОВАНИЕ ОДЕЖДЫ МЕТОДОМ НАКОЛКИ»

Директор школы МиФ Филичкина И.Ю.
Директор Казанского филиала школы МиФ, сертифицированный эксперт WSR по технологии моды Купрякина И.В.
Казань 03.02.2019

20 февраля 2019 года состоялось Открытое заседания РУМО зам. директоров по учебно-производственной работе. На базе Йошкар-Олинского технологического колледжа состоялась панельная дискуссия «Практические вопросы реализации образовательных программ по актуализированным ФГОС СПО и ФГОС по наиболее востребованным профессиям и специальностям».

20 февраля 2019 года преподаватели колледжа Крупин В. В. и Ангаева К.В. приняли участие в работе круглого стола «Проектная деятельность как условие повышения качества подготовки специалистов профиля индустрии питания, гостеприимства, дизайна и легкой промышленности» мастеров производственного обучения и преподавателей для отраслей: индустрии питания и гостеприимства, дизайна и сферы обслуживания» на базе ГБПОУ Республики Марий Эл «ЙОТСТ».

8 апреля 2019 года на базе Йошкар-Олинского технологического колледжа состоялось заседание РУМО по укрупненной группе профессий, специальностей 09.00.00 Информатика и вычислительная техника; 10.00.00 Информационная безопасность «Особенности реализации образовательных программ среднего профессионального образования по ФГОС СПО по ТОП-50». Участие приняли: Арефьева Татьяна Борисовна, заместитель директора по учебной работе ГБПОУ Республики Марий Эл «ЙОТК», Тонких Лариса Геннадьевна, заместитель директора по методической работе ГБПОУ Республики Марий Эл «ЙОТК», Кропотова Елена Николаевна, председатель РУМО по укрупненной группе профессий, специальностей 09.00.00 Информатика и вычислительная техника; 10.00.00 Информационная безопасность, преподаватели: Ахматов Олег Николаевич, Иванова Ирина Валерьевна.

11 апреля 2019 года заместитель директора по ВР Протасова С.Г. приняла участие в РУМО заместителей директоров по УВР, организованном ГБОУ ДПО Республики Марий Эл «РМЦ РК» на базе ГБПОУ Республики Марий Эл «МРМТ».

27 апреля 2019 года преподаватели колледжа Яранцев Н.С., Перминова-Смоленцева Н.С., Козлова Т.А., Ангаева К.В. и мастер производственного обучения Чулков С.Н. приняли участие в региональном этапе XI Всероссийского конкурса «Мастерами славится Россия», представив творческие изделия: шкатулку, ларец для мощей Святых (Чулков С.Н., II место в номинации «Художественная обработка дерева») и модель из коллекции «Дива» - головной убор и платье (Перминова-Смоленцева Н.С., Козлова Т.А. II место в номинации «Народный костюм»), куклу в бурятском костюме (Ангаева К.В. I место в номинации «Авторская кукла»).

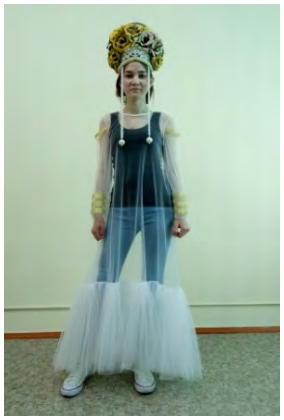

ДИПЛОМ

Министерство образования и науки Республики Марий Эл

НАГРАЖДАЕТ

АНГАЕВУ КЛАВДИЮ ВЛАДИМИРОВНУ,
преподавателя
ГБПОУ Республики Марий Эл
«Йошкар-Олинский технологический колледж»,

занявшую I место в региональном этапе
XI ВСЕРОССИЙСКОГО КОНКУРСА
«МАСТЕРАМИ СЛАВИТСЯ РОССИЯ»
в номинации «Авторская кукла»

Министр образования и науки Республики Марий Эл — Н.В. Адамова

Приказ Министерства образования и науки Республики Марий Эл от 26 июня 2019 г. № 608

ДИПЛОМ

Министерство образования и науки Республики Марий Эл

НАГРАЖДАЕТ

ЧУЛКОВА СЕРГЕЯ НИКОЛАЕВИЧА,
мастера производственного обучения
ГБПОУ Республики Марий Эл
«Йошкар-Олинский технологический колледж»,

занявшего III место в региональном этапе
XI ВСЕРОССИЙСКОГО КОНКУРСА
«МАСТЕРАМИ СЛАВИТСЯ РОССИЯ»
в номинации «Художественная обработка дерева»

Министр образования и науки Республики Марий Эл — Н.В. Адамова

Приказ Министерства образования и науки Республики Марий Эл от 26 июня 2019 г. № 608

ДИПЛОМ

Министерство образования и науки Республики Марий Эл

НАГРАЖДАЕТ

ПЕРМИНОВУ-СМОЛЕНЦЕВУ
НАТАЛЬЮ СЕРГЕЕВНУ,
КОЗЛОВУ ТАМАРУ АЛЕКСЕЕВНУ,
преподавателей
ГБПОУ Республики Марий Эл
«Йошкар-Олинский технологический колледж»,

занявших II место в региональном этапе
XI ВСЕРОССИЙСКОГО КОНКУРСА
«МАСТЕРАМИ СЛАВИТСЯ РОССИЯ»
в номинации «Народный костюм»

Министр образования и науки Республики Марий Эл — Н.В. Адамова

Приказ Министерства образования и науки Республики Марий Эл от 26 июня 2019 г. № 608

20 мая 2019 года преподаватели колледжа Тонких Л.Г. и Карловская О.Р. приняли участие в республиканском фотоконкурсе «Профессия в лицах» среди студентов и работников профессиональных образовательных организаций, работающей молодежи, организованном Министерством молодежной политики, спорта и туризма Республики Марий Эл и ГБУ Республики Марий Эл «Дворец молодежи Республики Марий Эл», представив работы «А может быть я – будущий Слава Зайцев?» в номинации «В объективе будущее» (Тонких Л.Г.) и «В человеке все должно быть прекрасно...» в номинации «Все профессии важны! Все профессии нужны» (Карловская О.Р.).

ДИПЛОМ

Министерство молодежной политики, спорта и туризма Республики Марий Эл

НАГРАЖДАЕТ

Карловскую Ольгу Руслановну
ГБПОУ Республики Марий Эл
«Йошкар-Олинский технологический колледж»

за II место
в республиканском фотоконкурсе
«Профессия в лицах» среди обучающихся, работников профессиональных образовательных организаций, работающей молодежи
в номинации «Все профессии важны! Все профессии нужны!»

Л.А.Батюкова

2019г.

ДИПЛОМ

Министерство молодежной политики, спорта и туризма Республики Марий Эл

НАГРАЖДАЕТ

Тонких Ларису Геннадьевну
ГБПОУ Республики Марий Эл
«Йошкар-Олинский технологический колледж»

за III место
в республиканском фотоконкурсе
«Профессия в лицах» среди обучающихся, работников профессиональных образовательных организаций, работающей молодежи
в номинации «В объективе будущее»

Л.А.Батюкова

2019г.

23 мая 2019 года преподаватели колледжа Девятова Диана Александровна, Кочакова Мария Николаевна, Романов Егор Петрович, методист Кудрявцев Сергей Владимирович приняли участие в XIV республиканском фестивале молодых педагогов профессиональных образовательных организаций «Зеленая фиеста». Руководитель делегации – Фоминых Наталья Владимировна.

МИНИСТЕРСТВО ОБРАЗОВАНИЯ и НАУКИ РЕСПУБЛИКИ МАРИЙ ЭЛ
ГБОУ ДПО РЕСПУБЛИКИ МАРИЙ ЭЛ "РЕГИОНАЛЬНЫЙ МЕТОДИЧЕСКИЙ ЦЕНТР РАЗВИТИЯ КВАЛИФИКАЦИЙ"
ГБПОУ РЕСПУБЛИКИ МАРИЙ ЭЛ «ОРШАНСКИЙ МНОГОПРОФИЛЬНЫЙ КОЛЛЕДЖ им. И. К. ГЛУШКОВА»

Сертификат участника №5598

выдан
Ахматовой Ирине Павловне
в том, что он(а) 24 мая 2019 года принимал(а) участие
в XIV республиканском фестивале молодых педагогов
профессиональных образовательных организаций
"Зелёная ФИЕСТА"

Директор ГБОУ ДПО РМЭ «РМЦ РК» _____ /И. В. Чистова/

МИНИСТЕРСТВО ОБРАЗОВАНИЯ и НАУКИ РЕСПУБЛИКИ МАРИЙ ЭЛ
ГБОУ ДПО РЕСПУБЛИКИ МАРИЙ ЭЛ "РЕГИОНАЛЬНЫЙ МЕТОДИЧЕСКИЙ ЦЕНТР РАЗВИТИЯ КВАЛИФИКАЦИЙ"
ГБПОУ РЕСПУБЛИКИ МАРИЙ ЭЛ «ОРШАНСКИЙ МНОГОПРОФИЛЬНЫЙ КОЛЛЕДЖ им. И. К. ГЛУШКОВА»

Сертификат участника №5594

выдан
Девятой Диане Александровне
в том, что он(а) 24 мая 2019 года принимал(а) участие
в XIV республиканском фестивале молодых педагогов
профессиональных образовательных организаций
"Зелёная ФИЕСТА"

Директор ГБОУ ДПО РМЭ «РМЦ РК» _____ /И. В. Чистова/

МИНИСТЕРСТВО ОБРАЗОВАНИЯ и НАУКИ РЕСПУБЛИКИ МАРИЙ ЭЛ
ГБОУ ДПО РЕСПУБЛИКИ МАРИЙ ЭЛ "РЕГИОНАЛЬНЫЙ МЕТОДИЧЕСКИЙ ЦЕНТР РАЗВИТИЯ КВАЛИФИКАЦИЙ"
ГБПОУ РЕСПУБЛИКИ МАРИЙ ЭЛ «ОРШАНСКИЙ МНОГОПРОФИЛЬНЫЙ КОЛЛЕДЖ им. И. К. ГЛУШКОВА»

Сертификат участника №5595

выдан
Кочаковой Марии Николаевне
в том, что он(а) 24 мая 2019 года принимал(а) участие
в XIV республиканском фестивале молодых педагогов
профессиональных образовательных организаций
"Зелёная ФИЕСТА"

Директор ГБОУ ДПО РМЭ «РМЦ РК» _____ /И. В. Чистова/

МИНИСТЕРСТВО ОБРАЗОВАНИЯ и НАУКИ РЕСПУБЛИКИ МАРИЙ ЭЛ
ГБОУ ДПО РЕСПУБЛИКИ МАРИЙ ЭЛ "РЕГИОНАЛЬНЫЙ МЕТОДИЧЕСКИЙ ЦЕНТР РАЗВИТИЯ КВАЛИФИКАЦИЙ"
ГБПОУ РЕСПУБЛИКИ МАРИЙ ЭЛ «ОРШАНСКИЙ МНОГОПРОФИЛЬНЫЙ КОЛЛЕДЖ им. И. К. ГЛУШКОВА»

Сертификат участника №5596

выдан
Романову Егору Петровичу
в том, что он(а) 24 мая 2019 года принимал(а) участие
в XIV республиканском фестивале молодых педагогов
профессиональных образовательных организаций
"Зелёная ФИЕСТА"

Директор ГБОУ ДПО РМЭ «РМЦ РК» _____ /И. В. Чистова/

БЛАГОДАРНОСТЬ

ГБОУ ДПО РЕСПУБЛИКИ МАРИЙ ЭЛ
«РЕГИОНАЛЬНЫЙ МЕТОДИЧЕСКИЙ ЦЕНТР РАЗВИТИЯ КВАЛИФИКАЦИЙ»

БЛАГОДАРИТ

ФОМИНЫХ
Наталью Владимировну

за подготовку команды
к XIV республиканскому фестивалю
молодых педагогов профессиональных
образовательных организаций
«Зелёная ФИЕСТА»

Директор _____ /И.В. Чистова/

3.5 Основные направления воспитательной деятельности

Воспитательная работа в колледже в 2018-2019 учебном году была направлена на создание благоприятных условий для личностного и профессионального формирования студентов, сочетающих в себе глубокие профессиональные знания и умения, высокие моральные и патриотические качества, обладающих

правовой и коммуникативной культурой, способных к творческому самовыражению и активной гражданской позиции.

В 2018-2019 учебном году воспитательная работа в колледже проводилась в соответствии с Единым планом учебно-методической и воспитательной работы на учебный год и «Программой развития воспитания в Йошкар-Олинском технологическом колледже на 2018-2022 годы».

Цель воспитания – ориентация на разностороннее развитие личности будущего специалиста со средним профессиональным образованием и создание условий для ее роста.

Для оказания помощи студентам нового приема в адаптации к новым условиям учебы и быта педагогический коллектив работает по «Программе психолого-педагогической адаптации студентов», которая принимается ежегодно.

В течение сентября – октября 2018 г. в этом направлении были проведены следующие мероприятия:

1) День знаний «Здравствуй, колледж!»;

2) посещение музея колледжа;

3) занятия вводного курса (по потокам);

4) собрания студентов по правилам проживания в общежитии;

5) классные и информационные часы на темы: «Что такое толерантность?», «Культура поведения», «Внешний вид студента», «Законы жизни коллектива», «Знакомство с образовательным процессом в колледже» и др.;

6) анкетирование в общежитии: «Ваши интересы и увлечения», блиц-опрос «Мои удачи и неудачи в стенах общежития»; в учебных группах: «Мои интересы», «Моя семья» и др.;

7) конкурс сочинений на тему «Мой первый студенческий день» и «Мои первые впечатления о колледже».

Классные руководители и заведующие отделениями в течение года посещали общежитие с целью оказания психологической и методической помощи в адаптации студентов.

В сентябре-октябре 2018г. воспитатели общежития провели анкетирование студентов-первокурсников на тему «Мое настроение», о результатах которого сообщили на совещании у заместителя директора по воспитательной работе.

Научно-методическую и организационную работу классных руководителей и воспитателей общежития координируют методические объединения классных руководителей (председатели Лежнина В.Г., и Козлова Т. А.). С целью повышения теоретического и научно-методического уровня, вооружения современными воспитательными технологиями в течение года проведено 5 заседаний семинара классных руководителей, на которых наряду с традиционными рассматривались следующие вопросы:

Анализ планов воспитательной работы на 2018-2019 учебный год. Докладчики: председатели МО классных руководителей Лежнина В. Г., Козлова Т. А.

Обзор новинок методической литературы по ВР. Докладчик: библиотекарь колледжа Родионова Е. В.

Информация о темах экскурсий, проводимых в музее колледжа для студентов. Докладчик: заведующий музеем Волков В. П.

2) Система помощи детям, находящимся в социально-опасном положении. Докладчики: председатели МО, Саракеева Надежда Георгиевна, Иванова Алена Алексеевна.

3) «Здоровьесберегающая педагогика: формы и методы». Докладчики: председатели МО, Каштанова Галина Евгеньевна.

Инновационная деятельность классного руководителя как средство личностного развития обучающегося. Докладчики: классные руководители.

4) «Профилактическая работа по предупреждению правонарушений». Докладчик: врач-суицидолог Республиканского психоневрологического диспансера.

5) Анализ воспитательной работы классных руководителей за текущий учебный год.

Планирование воспитательной работы на 2019-2020 учебный год.

Докладчики: Лежнина В.Г., Козлова Т.А., Протасова С.Г.

За отчетный период в колледже проведены традиционные мероприятия:

1) Парад студенчества Республики Марий Эл, проведённый в рамках Всероссийской акции «Парад российского студенчества» (15.09.18 г.)

2) Вечер для первокурсников «Традиции наши – вам продолжать!» (26.10.18 г.);

3) Новогодняя шоу-программа «С Новым годом, друзья!» (20.12.18 г.);

4) Конкурс новогодних газет, поделок и композиций «Новогодний калейдоскоп» (22.12.18 г.)

5) Конкурсная программа, посвящённая ко Дню студента «Татьяна-2019» (25.01.19 г.)

6) Конкурс военно-политического плаката «Защитникам Отечества, посвящается!». Участвовало 15 учебных групп;

5) Смотр-конкурс художественного творчества среди учебных групп колледжа «Студенческая весна – 2019!» 25-29.03.19 г. Участвовало 15 групп I – III курсов;

6) День открытых дверей «Приходите к нам учиться» (02.03.19 г.);

7) Конкурс военно-патриотической песни «Поклонимся великим тем годам!» (31.05.19 г.) Участвовало 11 группы;

8) Торжественное собрание по выпуску молодых специалистов «В добрый путь, выпускники!» (28.06.19г.);

19 апреля 2019 г. на базе нашего колледжа проводился IV Республиканский Смотр-конкурс студенческих объединений (студенческих клубов, молодежных, добровольческих объединений и организаций, инициативных групп и

иных объединений) профессиональных образовательных организаций Республики Марий Эл, организованный Министерством образования и науки РМЭ.

В течение года в колледже работало 2 кружка художественной самодеятельности: театр-студия, вокальный и творческий коллектив театр мод, в которых занималось 41 человек.

В 2018-2019 учебном году студенты колледжа участвовали в различных акциях и мероприятиях:

1. 2 сентября 2018 года Волков Виталий Петрович, заведующий музеем и студенты группы В-21 факультета Информатика и вычислительная техника приняли участие в 73-ой годовщине окончания Второй мировой войны – возложение цветов к Вечному огню и Мемориальному комплексу Воинской славы в Центральном парке культуры отдыха Йошкар-Олы.

2. 8 сентября 2018 года Ахметвалеева Мария Николаевна, студенты группы К-11 факультета Технологии легкой промышленности, студенты группы ТПИ-11, ТЭУ-11 факультета Парикмахерское искусство приняли участие мероприятии, посвященном Всероссийскому Дню трезвости.

3. 15 сентября 2018 года студенты ГБПОУ Республики Марий Эл «ЙОТК» приняли участие в параде студенчества Республики Марий Эл, проведенном в рамках Всероссийской акции «Парад российского студенчества».

4. 29 сентября 2018 года студенты колледжа приняли участие в массовом молодежном забеге «Беги за мной».

5. 2 октября 2018 года Протасова Светлана Геннадьевна- заместитель директора по ВР и студенты театра-студии колледжа подготовили концертную программу ко Дню пожилых людей.

6. 19 октября 2018 года Егошина Наталья Валентиновна- преподаватель колледжа и студенты группы К-21, К-22 факультета Технологии легкой промышленности оказали помощь в организации праздника, посвященной 100-летию ВЛКСМ.

7. 25 октября 2018 года заместитель директора по ВР Протасова Светлана Геннадьевна, Березина Наталья Леонидовна, Перминова-Смоленцева Наталья Сергеевна - преподаватели спецдисциплин, заведующая факультета Технология деревообработки Ростовцева Светлана Васильевна, студенты факультетов Парикмахерское искусство, Технологии легкой промышленности приняли участие в Едином дне профессионального самоопределения «Мир профессий» для обучающихся 9-х классов общеобразовательных организаций г. Йошкар-Олы.

8. 29 октября 2018 года Тихонова Валерия студентка группы С-11 факультета Информатика и вычислительная техника под руководством Леухиной И.А., преподавателя колледжа приняла участие в Республиканском конкурсе эссе на антинаркотическую тему «Мои аргументы против», имеется сертификат участника.

9. 20 ноября 2018 года Бикеева Оксана Николаевна, Алиева Ирина Евгеньевна, преподаватели колледжа, Протасова Светлана Геннадьевна, зам. директора по ВР, и студенты групп ТЭУ-11, Км-11, Л-11 факультетов Парикмахерское искусство и Экономики и управления приняли участие в тематическом вечере-протесте «Будущее в твоих руках».

10. 27 ноября 2018 года проходил Республиканский антинаркотический форум «Жить! Любить! Верить!», в котором приняла участие Саракеева Надежда Георгиевна преподаватель колледжа.

11. 3 декабря 2018 года прошло заключительное мероприятие республиканской акции «Бей в набат!», в котором приняли участие студенты группы С-11факультета Информатики и вычислительной техники под руководством Александровой Марии Михайловны, методиста по ВР.

12. 13 декабря 2018 года преподаватель колледжа Лоскутова Татьяна Петровна и студенты группы К-31 факультета Технологии легкой промышленности приняли участие в Республиканском слёте студенческих отрядов.

13. 19 января 2019 года на базе ГБУ Республики Марий Эл «Дворец молодежи» прошел обучающий семинар «Учимся жить в мире и согласии» в котором приняли участие преподаватель колледжа Лежнина Валентина Григорьевна и студенты группы Км-21 факультета Экономика и управление.

14. 24 января 2019 года преподаватели колледжа: Александрова Мария Михайловна, Миронова Ольга Владимировна, Иванова Юлия Владимировна, Кочакова Мария Николаевна приняли участие в обучающем семинаре по социальному проектированию для участия в грантах РФ, Республики Марий Эл, г. Йошкар-Олы.

15. 28 января 2019 года Александрова Мария Михайловна и студенты группы С-11 факультета Информатика и вычислительная техника посетили мероприятие, посвященное 75-летию снятия блокады Ленинграда «900 дней и 900 ночей»

16. 1 февраля 2019 года в музее воинской славы г. Йошкар-Олы проходило мероприятие, посвященное Сталинградской битве, на котором приняли участие Иванова Юлия Владимировна и студенты группы В-11 факультета Информатика и вычислительная техника.

17. В феврале 2019 года Девятова Диана Александровна-преподаватель колледжа и Порфирьев Дмитрий студент группы В-11 факультета Информатика и вычислительная техника приняли участие Региональном этапе Всероссийского конкурса социальной рекламы антинаркотической направленности и пропаганды здорового образа жизни «Спасем жизнь вместе», за которое Дмитрий получил сертификат участника.

18. 15 февраля 2019 года преподаватель колледжа Александрова Мария Михайловна и студенты учебной группы К-11 факультета Технологии лёгкой

промышленности посетили торжественное мероприятие, посвященное 30-летию со дня вывода советских войск из Афганистана.

19. 1 марта 2019 года Смольников Максим студент группы В-11 факультета Информатика и вычислительная техника и студентка группы ТПИ-11 факультета Парикмахерское искусство Свечникова Татьяна приняли участие в городском шоу-конкурсе «Мисс и мистер колледж-2019».

20. 16 марта 2019 года Студенты группы КМ-11 факультета Экономика и управление, Алиева Ирина Евгеньевна-преподаватель колледжа приняли участие в квест-игре «Крым наш»

21. 26 апреля 2019 года Фоминых Петр Александрович-заместитель директора по безопасности, студенты группы К-11 факультета Технологии легкой промышленности - Тихонова Марина Андреевна, Васильева Виктория Валериановна, группы Км-11 факультета Экономика и управление - Люсенкова Екатерина Сергеевна, Зонова Юлия Александровна, студентка группы П-21 факультета Парикмахерское искусство Наякшина Анна Николаевна приняли участие в Республиканском мероприятии «Марафон здоровья» среди обучающихся ПОО. Команда заняла 3 место.

22. 9 мая 2018 года зам. директора по ВР Протасова Светлана Геннадьевна, преподаватели колледжа: Просвиряков Юрий Евгеньевич, Кочакова Марий Николаевна, Фоминых Петр Александрович и студенты 1 курса приняли участие в акции « Бессмертный полк»

23. 15 мая 2019 года агитбригада колледжа приняла участие в Финале Программы «Арт-Профи Форум» и заняли 3 место.

24.18 мая 2019 года в массовом молодежном мероприятии «Йошкина зарядка» приняли участие студенты колледжа и преподаватель физического воспитания Ахметвалеева Мария Николаевна.

26. 21 июня 2019 года прошла Всероссийская акция «Свеча памяти», в которой приняли участие студенты ГБПОУ Республики Марий Эл «ЙОТК» под руководством заместителя директора по ВР Протасовой С.Г.

27. 22 июня 2019 года студенты группы ТЭУ-11 факультета Парикмахерское искусство и Иванова Юлия Владимировна, преподаватель колледжа, приняли участие на митинге, посвященном Дню памяти и скорби.

Среди разнообразных форм воспитательной работы в колледже полезными для развития познавательных интересов, патриотических чувств, трудовой культуры и воспитания моральных качеств были занятия со студентами в рамках общественно-информационного клуба «Мы» со следующей тематикой:

N п/п	Содержание	Дата	Ответственный
1	История в колледжа в лицах. Директор Йошкар-Олинского технологического техникума Капилевич Г.В.	октябрь	Волков В.П., руководитель музея колледжа

2	Историческое путешествие-ретроспектива «Царев город на Кокшаге» К 430 летию Йошкар-Олы.	ноябрь	Работники библиотеки колледжа
3	"Наркотики и ПАВ их последствия для здоровья"	март	работники наркоконтроля, Специалист профилактики наркомании ГБУ РМЭ республиканского наркодиспансера
4	Квест–игра «Правовой калейдоскоп»	апрель	председатели МО кл.руководителей, классные руководителей

Для формирования ЗОЖ в течение года проведены 4 занятия Университета здоровья:

№ п/п	Содержание	Дата	Ответственный
1	«Оказание первой помощи». Профилактика кишечных и простудных заболеваний.	**сентябрь**	Мед. работник колледжа, врач-педиатр
2	«За здоровый образ жизни» Профилактика табакокурения, алкоголизма, наркомании.	декабрь	врач-нарколог республиканского наркодиспансера
3	Профилактика венерических заболеваний «Взрослей ответственно!	февраль	Мед. работник колледжа, врач-венеролог РКВД
4	Всемирный день без табака. Профилактика табакокурения	май	Мед. работник колледжа, Специалист профилактики наркомании ГБУ РМЭ республиканского наркодиспансера

Основные задачи Университета культуры на учебный год: формирование навыков восприятия и понимания морально-этических норм, формирование художественного вкуса, широты кругозора, культуры общения, знание художественной литературы. Проведено 4 занятия по темам:

№ п/п	Содержание	Дата	Ответственный
1	Игра-путешествие «Этикет-шоу»	октябрь	Протасова С.Г.
2	Литературная викторина по творчеству И.А.Крылова «Басенный мир Ивана Андреевича Крылова» к 250-летию со дня рождения	февраль	Работники библиотеки колледжа
3	Я вхожу в мир искусств. Республиканский фестиваль	май	Протасова С.Г.
4	Воспоминание о военном времени	апрель	Волков В.П.

По направлению правового воспитания и профилактики правонарушений в колледже проводятся занятия Университета права. Беседы, проведенные в течение года:

№ п/п	Содержание	Дата	Ответственный
1	«Подростковая преступность: где выход?	сентябрь	Инспектор ПДН УМВД по г. Йошкар-Оле тел.: 68-95-51
2	«Я знаю свои права». Правовая культура.	ноябрь	Сотрудник ООО «Человек и закон»
3	Профилактика экстремизма и преступлений террористического характера.	апрель	Просвиряков Ю.Е.
4	«Анализ состояния преступности среди несовершеннолетних». Профилактика правонарушений.	март	Инспектор ПДН УМВД по г. Йошкар-Оле тел.: 68-95-51

В течение года студенты колледжа совместно с классными руководителями выпустили 32 стенгазеты к праздничным дням и юбилейным датам, 13

учебных групп участвовали в конкурсе военно-политического плаката «Вам, защитники Отечества, посвящается».

В колледже действует волонтерский отряд (350 человек). Направления добровольческой деятельности: оказание помощи детям в детских домах, школах-интернатах (изготовление мягких игрушек, сбор книг и канцтоваров, концертные программы, ремонт мебели, товарищеские встречи по мини-футболу), стрижка новобранцев в городском военкомате. В течение года студенты колледжа приняли участие в следующих волонтерских акциях:

1. «С новым годом!» Помощь в проведении новогоднего утренника для детей сотрудников ЙОТК – 10 чел.
2. Вечер для первокурсников «Традиции наши - вам продолжать!»
3. Вечер «С Новым годом, друзья!»
4. «День студента»
5. «Татьянин день»
5. «Международный день волонтера»
6. «Всемирный день отказа от курения»
7. «День открытых дверей»
8. «Республиканский семинар по различным направлениям физической активности»
9. «Республиканский слет добровольцев по профилактике наркомании и пропоганде ЗОЖ»
10. Гражданско-патриотические акции «Бессмертный полк», «Свеча памяти»
11. Летний лагерь добровольцев – 2 чел.

ОТЧЁТ О ВОЕННО–ПАТРИОТИЧЕСКОМ ВОСПИТАНИИ

В целях качественного выполнения государственной программы "Патриотическое воспитание граждан Российской Федерации на 2010 - 2020 годы", повышения эффективности работы по военно-патриотическому воспитанию обучающихся и студентов ГБПОУ Республики Марий Эл «Йошкар-Олинский технологический колледж» в 2018-2019 учебном году педагогическим коллективом колледжа была проведена плановая целенаправленная и результативная работа.

Основной задачей данного направления воспитательной работы являлось воспитание у всех обучающихся колледжа высоких моральных и психологических качеств, необходимых для качественного выполнения своего конституционного долга по защите своего Отечества, высокого уровня знаний по общевойсковым дисциплинам, приобретение практических навыков, необходимых при прохождении военной службы, как по призыву, так и в добровольном порядке (по контракту).

В мероприятиях по военно-патриотическому воспитанию студентов и обучающихся колледжа активное участие принимал весь педагогический коллектив колледжа, а также совет ветеранов войны и труда, профсоюзная организа-

ция студентов и преподавателей колледжа. Большую помощь оказали отдел молодёжной политики администрации городского округа «Город Йошкар-Ола» и Республики Марий Эл, военный комиссариат города Йошкар-Ола Республики Марий Эл, районные военные комиссариаты Республики Марий Эл и субъектов Российской Федерации, в которых обучающиеся колледжа состоят на воинском учете.

Во время учебных занятий, в беседах, в индивидуальной работе, в иных военно-патриотических и оборонно-спортивных мероприятиях проводилась непрерывная воспитательная работа по формированию у призывников теоретических знаний, навыков и умений, физических и морально-психологических качеств, необходимых для успешного выполнения обязанностей при прохождении военной службы.

Работа кабинета по дисциплинам «Основы военной службы», «Основы безопасности жизнедеятельности», «Безопасность жизнедеятельности» и «Начальные основы военной службы» проводилась согласно годовому календарно-тематическому плану, учебные занятия проведены в соответствии с Государственным образовательным стандартом и федеральными законами, иными нормативными правовыми актами Российской Федерации, локальными актами колледжа.

С сентября по февраль месяцы была организована и проведена большая разъяснительная работа с юношами 2002 года рождения по правам и обязанностям граждан Российской Федерации в области воинской обязанности и воинского учёта. Подготовлены необходимые документы для организации медицинского освидетельствования и первоначальной постановки на воинский учёт в военных комиссариатах Республики Марий Эл и субъектах Российской Федерации.

1 ноября в Доме культуры Российской армии города Йошкар-Олы обучающиеся колледжа приняли участие в «Дне призывника», посвящённого осеннему призыву в ряды Вооружённых Сил Российской Федерации.

23 января во Дворце молодежи города Йошкар-Олы студенты и обучающиеся колледжа приняли участие в открытии Месячника оборонно-массовой работы, посвящённого 23 февраля – Дню защитника Отечества.

20 марта в войсковой части № 34096 студенты колледжа приняли участие в в «Дне призывника», посвящённого весеннему призыву в ряды Вооружённых Сил Российской Федерации.

17 мая в войсковой части № 34096 студенты колледжа приняли участие в выполнении упражнения практической стрельбы из автомата Калашникова.

В соответствии с планом военно-патриотического воспитания студентов и обучающихся колледжа состоялся месячник оборонно-массовой и спортивной работы в период с 23 января по 23 февраля, в ходе которого были организованы и проведены военно-патриотические, военно-спортивные и воспитательные мероприятия. В связи с чествованием памятной даты 29-летия вывода Советских войск из Демократической Республики Афганистан в рамках месячника оборонно-массовой работы реализован план мероприятий к этой памятной дате, который включал в себя:

1. Участие студентов колледжа в торжественном открытии месячника оборонно-массовой и спортивной работы 23 января во «Дворце молодежи».

2. Встречи студентов колледжа с курсантами и выпускниками военно-учебных заведений, выпускниками колледжа – 2.

3. Проведена профориентационная работа со студентами выпускных групп для их поступления в ВУЗы Вооруженных Сил Российской Федерации, в результате которой 2 студента изъявили желание поступать в образовательные учреждения военного профессионального образования Министерства обороны Российской Федерации.

4. Проведена профориентационная работа со студентами выпускных групп для их поступления на военную службу в добровольном порядке (по контракту) в ряды Вооруженных Сил Российской Федерации, в результате которой 9 студентов изъявили желание поступать на военную службу в добровольном порядке (по контракту).

5. В библиотеке колледжа была организована выставка художественной и мемуарной литературы о героическом пути Российской Армии со дня ее создания до наших дней.

6. Организованы и проведены встречи студентов и обучающихся с выпускниками колледжа, прошедшими или проходящими военную службу в рядах Вооруженных Сил Российской Федерации.

7. Проведён конкурс политического плаката «Защитникам Отечества, посвящается!».

8. Выпущена стенгазета ко Дню защитника Отечества.

9. Студенты колледжа приняли участие в спортивном празднике «Лыжня России-2019».

10. 05 февраля в отделе военного комиссариата Республики Марий Эл по городу Йошкар-Ола были организованы и проведены медицинское освидетельствование и первоначальная постановка на воинский учёт юношей 2001 года рождения.

11. В учебных группах проведены классные часы, посвященные Дню защитника Отечества.

1.В период с 9 апреля по 9 мая коллектив колледжа принял активное участие в республиканской «Вахте памяти», посвящённой 74-й годовщине Победы советского народа в Великой Отечественной войне 1941–1945 годов. В рамках «Вахты памяти» проведены следующие мероприятия:

2. Организованы и проведены спортивные соревнования, турниры и эстафеты общевойскового содержания среди учебных групп колледжа.

3. Организованы и проведены просмотры презентаций, кино и видеофильмов на военную и военно-патриотическую тематику.

4. Организованы и проведены торжественно-памятные мероприятия с участием коллектива колледжа в местах захоронения военнослужащих, отдавших свою жизнь за Родину, походы учебных групп к местам боевой славы.

5. Классными руководителями учебных групп проведены классные часы, посвященные Дню Победы, уроки памяти, мужества и патриотизма.

6. Проведен конкурс презентаций рефератов на военно-патриотическую тематику среди студентов колледжа.

7. Организованы и проведены мероприятия волонтерами колледжа по приведению в порядок территорий городского округа «Город Йошкар-Ола», закрепленных за колледжем (25 и 26 апреля).

8. Обучающиеся колледжа приняли активное участие во всероссийской акции «Георгиевская ленточка»

9. Проведен конкурс-викторина среди учебных групп на лучшее знание отечественного стрелкового оружия и военной техники.

10. 9 мая студенты и преподаватели колледжа приняли участие во Всероссийской патриотической акции «Бессмертный полк».

11. 30 мая проведен конкурс военно-патриотической песни ««Поклонимся великим тем годам».

Работа по военно-патриотическому воспитанию в колледже успешно и результативно проводилась под непосредственным руководством директора колледжа Ванюшина А.В. и заместителя директора по воспитательной работе Протасовой С.Н.

Большую работу по военно-патриотическому воспитанию обучающихся колледжа провели классные руководители и воспитатели общежития, которые в процессе воспитательной работы информировали обучающихся о наиболее значимых событиях в истории нашего Отечества и его Вооруженных Сил.

Обучающиеся колледжа приняли активное участие в волонтерской деятельности.

Военно-патриотическая работа в колледже была направлена на воспитание у молодых людей высокого патриотического духа, любви к своему Отечеству, верности воинскому долгу, уважения к государственным символам России и республики Марий Эл, Военной присяге и Боевому Знамени, Конституции Российской Федерации, а также преданности легитимным органам государственной власти и управления, исполнительности и дисциплинированности, готовности служить Родине по первому зову.

ОТЧЕТ О РАБОТЕ МУЗЕЯ

В отчетном году музей работал по утвержденному плану на 2018-2019 учебный год. Руководителем музея Волковым В.П. проведены экскурсии по следующим темам: «История Йошкар-Олинского технологического колледжа», «Великая Отечественная война», «Марийский край». Всего музей посетили 291 человек. Это:

- студенты колледжа по заявкам классных руководителей – 134 человека;
- студенты первых курсов в День знаний - 82 человека;
- учащиеся общеобразовательных школ Республики Марий Эл в День открытых дверей колледжа – 22 человека;
- выпускники 1972 г. отделения деревообработки и выпускников радиоотделения 1992 года гр. Р-41 с бывшим классным руководителем Орловой Л. Б. – всего 41 человек в связи с юбилейными датами;
- студенты Поволжского политехнического университета – 12 человек.

Руководителем музея по ранее подготовленному материалу проведено занятие со студентами общественно-информационного клуба «Мы» на тему «Воспоминания о военном времени».

В книгу отличников, хранящуюся в музее, занесены фамилии выпускников колледжа 2018 г., получивших дипломы с отличием.

В соответствии с просьбой «Национального музея РМЭ им. Тимофея Евсеева» в музее колледжа подготовлено и проведено фотографирование экспонатов для включения этого материала в издаваемую министерством культуры к 100-летию РМЭ книгу «Музейный мир Марий Эл».

Музей колледжа наполнен новыми экспонатами.

Судаков И.К., родственник первого директора техникума Кошпаев Ф.П. подарил музею любительский кинопроектор «Каштан» и комплект радиолюбителя «Лазурь» с действующими телевизором и кинопроектором.

Бывший директор колледжа Ямбаршев Г.Г. подарил музею свою новую книгу, исторические новости «Студное время».

РАБОТА КЛАССНЫХ РУКОВОДИТЕЛЕЙ

В состав методических объединений классных руководителей №1 и №2 входят 34 классных руководителя и 2 воспитателя общежития. Председателями МО классных руководителей в текущем году являлись Лежнина В.Г., и Козлова Т.А.

Отчет о работе методического объединения №1 классных руководителей за 2018-2019 учебный год

В методическое объединение классных руководителей №1 входит 17 классных руководителей трех факультетов: «Экономика и управление», «Парикмахерское искусство» и «Технология деревообработки».

Основная задача методического объединения №1 на 2018-2019 учебный год – организация работы классных руководителей по формированию теоретической и практической базы для моделирования системы воспитания в учебных группах с учетом возрастных особенностей студентов.

Основные направления организационной работы методического объединения №1:

1) Методическое обеспечение работы классных руководителей;

2) Организация участия классных руководителей в работе семинаров классных руководителей и работе методического объединения №1;

3) Обеспечение своевременного планирования воспитательной работы и отчетности классных руководителей;

4) Активизация деятельности классных руководителей по участию групп в общеколледжных мероприятиях;

5) Контроль ведения документации по воспитательной работе и проведением классных и информационных часов.

6) Изучение и обобщение ориентированного опыта работы классных руководителей.

Основным средством воздействия на личность студента воспитательной системы колледжа является коллективная, личностно-ориентированная, доступная для каждого студента деятельность.

Совместная созидательная деятельность способствует гуманизации отношений, расширению сферы взаимодействия студента с внешней средой, самостоятельности студентов.

Методическая работа МО №1 проводилась по плану, разработанному на учебный год.

В течение года было проведено 5 заседаний МО №1 по организации воспитательной работы в 2018-2019 учебном году:

1. Оказание методической помощи классным руководителям в планировании воспитательной работы в группах, заполнении документации, проведении мероприятий и т.д. – сентябрь-октябрь.

2. О совместной работе классных руководителей с педагогом организатором Резниченко О.В. с сиротами, детьми-инвалидами, студентами группы «риска» – ноябрь-декабрь;

3. Оказание методической помощи классным руководителям в участии на семинарах классных руководителей (подбор материала, формы выступления, составление доклада), а также в проведении классных, информационных часов и открытых мероприятий – январь-март.

4. Оказание помощи классным руководителям в составлении отчетов и методических разработок для представления на выставку методической работы – апрель-июнь;

5. Подведение итогов работы МО классных руководителей за 2018-2019 учебный год – июнь.

В начале учебного года были проанализированы все планы воспитательной работы классных руководителей МО №1. Классные руководители составляли планы воспитательной работы, основываясь на особенностях группы, на возрастных, личностных особенностях обучающихся и дифференцированном подходе. Проверка планов проводилась с целью: установить соответствие с колледжным планом воспитательной работы, соответствие целей и задач воспитательной работы в группах с общеколледжным, своевременности и грамотности составления планов классными руководителями. Большинство из них своевременно приступают к планированию воспитательной работы, исходя из общеколледжных целей и задач.

При анализе планов воспитательной работы было отмечено следующее:

1. Планы воспитательной работы классных руководителей разработаны с учетом возрастных особенностей студентов, характеризуются разнообразием форм воспитательной работы и сданы в указанный срок.

2. Классные руководители нового приема основное внимание в своих планах уделили формированию коллектива учебной группы, развитию отношений сотрудничества студентов, преподавателей и родителей, созданию условий для адаптации студентов к новым условиям учебы и проживания в общежитие. К первоочередным задачам отнесли также создание и организацию актива группы; развитие и поддержание интереса к избранной профессии, создание условий для раскрытия и развития творческих способностей обучающихся.

3. Классные руководители II- III курсов особое внимание уделили формированию профессиональной направленности, созданию условий для становления мировоззрения и системы ценностных ориентаций студентов.

4. Классные руководители и воспитатели включали в свои планы все направления воспитательной работы: эстетическое, духовно-нравственное, гражданско-патриотическое воспитание и воспитание здорового образа жизни и т.д.

В общеколледжных мероприятиях принимали участие почти все учебные группы методического объединения №1.

С целью спортивно-оздоровительного просвещения проведены занятия Университета здоровья (по графику), студенты участвовали в различных колледжных, городских и республиканских спортивных мероприятиях, в дне Здоровья и др.

По развитию индивидуальности, творческих и профессиональных способностей студентов наиболее удачными были мероприятия: фестиваль студенческого творчества «Фестос-2019», чемпионат «Молодые профессионалы» и др.

В учебных группах в течение года, осуществлялась индивидуально-коррекционная работа со студентами, пропускающими занятия, со студентами «группы риска», со студентами-инвалидами, сиротами, из малообеспеченных семей, и состоящих на учете в ОПДН.

Работа с родителями студентов проводилась в форме консультаций, бесед и родительских собраний. По отдельным студентам родители приглашались в колледж на заседание СПП.

Классные руководители, выступили с докладами и сообщениями на семинарах классных руководителей в течение учебного года:

1. Октябрь – «Анализ планов воспитательной работы на 2018-2019 учебный год - Лежнина В.Г.;

2) Декабрь – «Система помощи учащимся, находящимся в социально-опасном положении – Иванова А. А., Саракеева Н.Г.,

3) Февраль – «Здоровьесберегающая педагогика: формы и методы» - Каштанова Г.Е.;

4) Июнь «Анализ работы классных руководителей за текущий учебный год» – Лежнина В.Г.

В течение учебного года классными руководителями были проведены открытые внеклассные мероприятия:

1. Алиева И.Е. – Открытый классный час «День героев отечества» гр. КМ-11;

2. Лежнина В.Г, Каштанова Г.Е. – Бинарный открытый классный час «Глобальные проблемы человечества» – КМ-21, БД-22.

3. Лежнина В.Г., Данилова О.А. – Бинарный открытый классный час «Моя будущая профессия» КМ-21, КМ-31.

Подготовлены методические разработки на методическую выставку классными руководителями Алиевой И.Е., Лежниной В.Г., Каштановой Г.Е., Даниловой О.А.

В течение года председателем МО №1 Лежниной В.Г. посещались классные и информационные часы с целью контроля и оказания методической помощи классным руководителям.

Классным руководителем гр. КМ-11 Алиевой И.Е.оказывалась большая помощь в организации участия групп в общеколледжном мероприятии в смотре-конкурсе «Студенческая весна – 2019».

Приняла заочное участие классный руководитель гр. КМ-21 Лежнина В.Г. в XVIII Межрегиональной научно-практической конференции Глушковские чтения со статьей »Актуальные проблемы среднего профессионального образования».

Приняла заочное участие классный руководитель гр. КМ-21 Лежнина В.Г. во Всероссийской научно-практической конференции со статьей «Роль воспитательной работы, как важный инструмент социализации личности и профессионального самоопределения».

В январе 2019 года – анализировались отчеты классных руководителей по воспитательной работе за I семестр 2018 года.

В течение года накапливался материал в банк данных методического объединения классных руководителей и воспитателей и для оформления электронного фотоальбома «Лучшие моменты воспитательной работы МО №1».

Исходя из анализа воспитательной работы классных руководителей МО №1, можно отметить, что поставленные задачи воспитательной работы выполнены. На основе проблем, обозначенных в процессе работы в течение года, необходимо сформулировать задачи на будущий учебный год.

Отчет о работе методического объединения №2 классных руководителей за 2018-2019 учебный год

В методическое объединение классных руководителей №2 входит 17 классных руководителей двух факультетов: «Технологии легкой промышленности» и «Информатика и вычислительная техника».

Основная задача методического объединения №2 на 2018-2019 учебный год – организация работы классных руководителей по формированию теоретической и практической базы для моделирования системы воспитания в учебных группах с учетом возрастных особенностей студентов.

Основные направления организационной работы методического объединения № 2:

1) Методическое обеспечение работы классных руководителей;

2) Организация участия классных руководителей в работе семинаров классных руководителей и работе методического объединения №2;

3) Обеспечение своевременного планирования воспитательной работы и отчетности классных руководителей;

4) Активизация деятельности классных руководителей по участию групп в общеколледжных мероприятиях;

5) Контроль ведения документации по воспитательной работе и проведением классных и информационных часов.

6) Изучение и обобщение ориентированного опыта работы классных руководителей.

Основным средством воздействия на личность студента воспитательной системы колледжа является коллективная, личностно-ориентированная, доступная для каждого студента деятельность.

Совместная созидательная деятельность способствует гуманизации отношений, расширению сферы взаимодействия студента с внешней средой, самостоятельности студентов.

Методическая работа МО №2 проводилась по плану, разработанному на учебный год:

1. Организация воспитательной работы в 2018-2019 учебном году – сентябрь.

2. О работе с сиротами, детьми-инвалидами, студентами группы «риска» – декабрь.

3. Обмен опытом по созданию воспитательной системы группы. Создание банка интересных идей – март.

4. Требования, предъявляемые к методическим разработкам для представления на выставку методических работ – апрель.

5. Итоги работы МО №2 классных руководителей за 2018-2019 учебный год-июнь.

В начале учебного года были проанализированы все планы воспитательной работы классных руководителей МО №2. Классные руководители составляли планы воспитательной работы, основываясь на особенностях группы, на возрастных, личностных особенностях обучающихся и дифференцированном подходе. Проверка планов проводилась с целью: установить соответствие с кол-

леджным планом воспитательной работы, соответствие целей и задач воспитательной работы в группах с общеколледжным, своевременности и грамотности составления планов классными руководителями. Большинство из них своевременно приступают к планированию воспитательной работы, исходя из общеколледжных целей и задач.

Все классные руководители ознакомили обучающихся с Федеральными законами: «Об ограничении курения табака», «Об ограничениях розничной продажи и потребления (распития) пива и напитков, изготовляемых на его основе», «Об охране здоровья граждан от воздействия окружающего табачного дыма и последствий потребления табака».

Для расширения кругозора студентов, их познавательной инициативы классными руководителями были организованы посещения театров, кинотеатров, музеев, выставочных залов, ледовых дворцов, экскурсии на природу.

В общеколледжных мероприятиях принимали участие почти все учебные группы: выпуск газет к знаменательным датам и событиям, участие в конкурсе военно-патриотической песни и военно-политического плаката, участие в Новогоднем вечере, Студенческой весне, в месячниках отделений, участие в осеннем кроссе и других мероприятиях.

В течение всего учебного года студенты посещали занятия Университета здоровья (по графику), группы участвовали в различных спортивных мероприятиях колледжа, городских и республиканских спортивных мероприятиях.

Классными руководителями осуществлялась индивидуально-коррекционная работа со студентами «группы риска», со студентами-инвалидами, из малообеспеченных семей, и состоящих на учете в ОПДН, студентами-сиротами.

Работа с родителями была запланирована в виде консультаций и родительских собраний. По отдельным студентам родителей приглашали в колледж и на заседания Совета профилактики правонарушений.

Классные руководители, выступили с докладами и сообщениями на семинарах классных руководителей в течении учебного года:

1. Октябрь- «Анализ планов воспитательной работы на 2018-2019 учебный год – Козлова Т.А.;

В течение учебного года классными руководителями были проведены открытые внеклассные мероприятия:

1. Иванова Ю.В. – Открытый классный час «Твои права, молодой избиратель» гр. И-21;

2. Яранцев Н.С. – Открытый классный час «Комсомольская организация в 80-е годы» К 100-летию ВЛКСМ, С-11.

В течение года председателем МО №2 являлась Козлова Т.А., ею посещались классные и информационные часы с целью контроля и оказания методической помощи классным руководителям.

Классные руководители Лоскутова Т.П., Ангаева К.В. и Яранцев Н.С. проводили мастер-классы на Дне открытых дверей, в III Межрегиональном открытом чемпионате по парикмахерскому искусству и эстетике «Модный образ», VII Открытом региональном чемпионате «Молодые профессионалы».

Исходя из анализа воспитательной работы классных руководителей МО №1, №2 и воспитателей общежития, можно отметить, что поставленные задачи воспитательной работы председателями МО выполнены.

На основе проблем, обозначенных в процессе работы в течение года, необходимо сформулировать задачи работы МО классных руководителей будущий учебный год.

ФИЗИЧЕСКОЕ ВОСПИТАНИЕ И СПОРТИВНО-МАССОВАЯ РАБОТА

В 2018-2019 учебном году в физическом воспитании главное внимание попрежнему уделялось всесторонней физической подготовке обучающихся, правильному формированию и развитию организма, поддержанию их высокой работоспособности на протяжении всего периода обучения, а также созданию целостного представления о значении физической культуры в жизни личности и общества, развитию потребности у студентов приобретать необходимые знания по основам теории и методики физвоспитания и спортивной тренировки. Для решения данных задач в колледже проводятся учебные занятия, внеклассные спортивно-массовые и оздоровительные мероприятия, для чего создана хорошая материальная база.

В сентябре в группах нового приема проведены беседы о спортивных достижениях колледжа, о значении физкультуры и спорта в жизни студента.

Ежегодно в начале учебного года в колледже организуется работа спортивных секций. Студенты, показывающие хорошие результаты по видам спорта комплектуются в сборные команды и занимаются в спортивных секциях согласно плана их недельной нагрузки.

№ п/п	Мероприятие	Дата проведения	Количество человек	Ответственный	Место
1.	Республиканское мероприятие, приуроченное ко дню трезвости на территории Царевококшайского кремля	08.09.2018	15	Ахметвалеева М.Н.	
2.	Посвящение в студенты. Игра-квест	26.10.2018	Первые курсы	Ахметвалеева М.Н.	
3.	Профориентационная работа в Сенькинская СОШ	Октябрь 2018г.	Обучающиеся, выпускники школ	Кузнецова О.В.	
4.	Профориентационная работа в СОШ №20	Октябрь 2018г.	Обучающиеся, выпускники школ	Ахметвалеева М.Н.	
5.	Первенство РМЭ по настольному теннису среди ПОО	15.11.2018	8	Кузнецова О.В.	
6.	Товарищеская встреча с СОШ № 20 по волейболу	20.11.2018	12	Кузнецова О.В.	

7.	Всероссийский конкурс социальной рекламы в области формирования культуры здорового и безопасного образа жизни «Стиль жизни-здоровье!» (заочное участие)	25.10.2018- 30.11.2018	Самосадкина Л. Чекменев , Копысов И.	Кузнецова О.В., Ахметвалеева М.Н.	Сертификат
8.	Открытый турнир по баскетболу среди мужских команд учебных организаций РМЭ на приз администрации ГБПОУ РМЭ «ЙОСТ»	28.11.2018	10	Ахметвалеева М.Н.	III
9.	Всероссийская акция ОНФ «Зарядка с чемпионом» для студентов «ЙОТК»	7.12.2018	38	Кузнецова О.В., Ахметвалеева М.Н.	
10.	Товарищеская встреча по волейболу с ЙОСТ (юноши)	4.12.2018	12	Кузнецова О.В.	
11.	Первенство РМЭ по баскетболу среди юношей ПОО в зачёт Спартакиады	5-7.12.2018	10	Ахметвалеева М.Н	III
12.	Товарищеская встреча по волейболу с МРМТ (девушки)	18.12.2018	12	Кузнецова О.В.	
13.	Открытое республиканское спортивное мероприятие, посвящённое Международному Дню футбола	20.12.2018	Студенты ЙОТК – 50 чел., гости, администрация	Кузнецова О.В., Ахметвалеева М.Н.	
14.	Товарищеская встреча по волейболу с ЙОСТ (юноши)	24.01.2019	12	Кузнецова О.В.	
15.	Товарищеская встреча по волейболу с СОШ № 29 (девушки)	28.01.2019	10	Кузнецова О.В.	
16.	Товарищеская встреча по волейболу с ЙОСТ (девушки)	29.01.2019	10	Кузнецова О.В.	
17.	Товарищеская встреча по волейболу с МЛТ (девушки)	30.01.2019	10	Кузнецова О.В.	
18.	Товарищеская встреча по волейболу с СОШ № 20 (юноши)	31.01.2019	12	Кузнецова О.В.	
19.	Забег на 70 км, посвящённый 70-летию Горохову В.Б.	02.02.2019	15	Кузнецова О.В., Ахметвалеева М.Н.	
20.	Товарищеская встреча по волейболу с СОШ № 29 (юноши)	04.02.2019	12	Кузнецова О.В.	
21.	Открытый турнир по волейболу среди мужских команд ПОО РМЭ на приз администрации ГБПОУ РМЭ «ЙОСТ»	05.02.2019	12	Кузнецова О.В.	II
22.	Товарищеская встреча по мини-футболу с МЛТ (юноши)	05.02.2019	12	Ахметвалеева М.Н.	
23.	Товарищеская встреча по волейболу с МРМТ (девушки)	05.02.2019	10	Кузнецова О.В.	
24.	Открытый турнир по волейболу среди женских команд ПОО РМЭ на приз администрации ГБПОУ РМЭ «ЙОСТ»	07.02.2019	10	Кузнецова О.В.	II
25.	Розыгрыш кубка ЙОАК ИММ ФГБОУ ВО «ПГТУ» по волейболу среди мужских команд по волейболу	13.02.2019	12	Кузнецова О.В.	III
26.	Турнир по настольному теннису среди ПОО на призы чемпионки РМЭ Липатниковой Е.И.	14.02.2019	Девушки – 2, юноши – 4, преподаватель Кузнецова О.В.	Кузнецова О.В.	8, 9 5, 6, 7, 10 II
27.	Турнир по мини-футболу, посвящённый памяти тренера Лукина А.Е. на приз администрации ГБПОУ РМЭ «СПТ»	19-22.02.2019	10	Ахметвалеева М.Н.	
28.	«Русский силомер» в школе	28.02.2019	10	Ахметвалеева М.Н.	

	олимпийского резерва (юноши)				II
29.	Товарищеская встреча по волейболу среди юношей с Высшим колледжем «Политехник»	28.02.2019	12	Кузнецова О.В.	
30.	Турнир по волейболу среди юношей на приз администрации ГБПОУ РМЭ «МЛТ», посвящённый международному женскому дню	5-6.03.2019	10	Кузнецова О.В.	I
31.	Первенство РМЭ по волейболу среди юношей ПОО в зачёт спартакиады	13-15.03.2019	10	Кузнецова О.В.	I
32.	Первенство РМЭ по волейболу среди девушек ПОО в зачёт спартакиады	20-22.03.2019	10	Кузнецова О.В.	
33.	Турнир по мини-футболу «Весенний матч» среди любительских команд ПОО РМЭ (юноши)	01-10.04.2019	10	Ахметвалеева М.Н.	
34.	Первенство РМЭ по мини-футболу среди юношей ПОО	14-16.05. 2019	12	Ахметвалеева М.Н.	
35.	Массовое молодёжное мероприятие «Йошкина зарядка»	18.05.2019	20	Кузнецова О.В., Ахметвалеева М.Н.	
36.	Зарядка «Флеш-моб», в рамках недели здоровья		гр. К-31, ТЭУ-11	Кузнецова О.В., Ахметвалеева М.Н.	
37.	IX Городские молодёжные соревнования по старинным народным играм	25.05.2019	10	Кузнецова О.В., Ахметвалеева М.Н.	I

ВОСПИТАТЕЛЬНАЯ РАБОТА В ОБЩЕЖИТИИ

Воспитательная работа в общежитии в 2018-2019 учебном году проводилась согласно годовому и недельному плану воспитательной работы воспитателями Гриневской Н.Р., Петуниной Л.Н. и Саракеевой Н.Г., совместно с членами студенческого Совета общежития.

С начала года в общежитии проживало 384 студента, к концу года их осталось 299 человек.

В общежитии большое внимание уделяется адаптации студентов нового приёма. Все мероприятия в этом направлении проводились в соответствии с Программой психолого-педагогической адаптации студентов.

Цель программы - оказание помощи студентам освоиться в условиях нового места учёбы и быта общежития, так как отрыв студентов от семьи часто вызывает у них сложные состояния, характеризующиеся замкнутостью, нервозностью, капризностью, угрюмостью.

С 14 сентября по 18 октября 2018 года студенты нового приёма вели адаптационный лист «Моё настроение». Результаты показали, что абсолютное большинство студентов (81%) обладают хорошим настроением и лишь (19%) чувствуют себя дискомфортно в общежитии. Из этого можно сделать вывод, что в общежитии созданы комфортные условия для дальнейшего проживания на период учёбы.

В рамках реализации Программы психолого-педагогической адаптации студентов 08 октября 2018 года проведено анкетирования среди студентов общежития на тему: «Мои интересы и увлечения».

В начале учебного года, 06 сентября 2018 года, для первокурсников было проведено собрание с повесткой дня: «Ознакомление с Положением о студенческом общежитии и о правилах проживания в нём».

А 11 сентября 2018 года со старшекурсниками с аналогичной повесткой дня: «Соблюдение Правил проживания в общежитии. Помощь младшим».

В течение года проведены собрания по следующей тематике: «О дисциплине в общежитии», «Организация работ по самообслуживанию», «Создание уюта в комнатах», «Дежурство на этажах и в комнате», «Санитарное состояние комнат», «Хранение продуктов», а также собрания-летучки, которые требовали оперативного решения.

13 сентября 2018 года проведено отчётно-выборное собрание, где был заслушан отчёт студенческого Совета общежития о проделанной работе за 2017-2018 учебный год и выборы нового состава Совета общежития. Работу Совета общежития возглавила студентка группы П-32 Зарипова Диляра Ильфаровна. В составе Совета общежития работали 12 человек.

Советом общежития проведено 34 заседания, на которых обсуждались вопросы сознательной дисциплины проживающих в общежитии, добросовестность, честность, организация дежурства на этажах и меры по их улучшению, здорового образа жизни, санитарного состояния жилых комнат, бытовые вопросы, проведение вечеров отдыха, работа с нарушителями. Заслушивались отчёты о проделанной работе членов Совета общежития, секторов, а также приглашались студенты, нарушающие Положение о студенческом общежитии.

Решения Совета общежития доводились до всех студентов через информационный лист.

Воспитатели регулярно проводили работу с активом Совета общежития, разъясняли их обязанности.

Хочется отметить хорошую работу старост этажей:

Щербиной Екатерины Владимировны, гр. П-21, старосты 2 этажа, Колумбаевой Людмилы Анатольевны, гр. К -21, старосты 3 этажа, Кирилова Максима Николаевича, гр. М-21, старосты 4 этажа, Веткиной Алины Яковлевны, гр. А -21, старосты 5 этажа.

В течение всего года добросовестно работали все 6 секторов:

Сектор печати и оформления: Ковалёва Эльвира Игоревна, гр. К-21. Созданные ею работы содержательны и интересны.

Необходимо отметить положительную работу санитарной комиссии: Колумбаевой Людмилы Анатольевны, гр. К-21, и Мамутиной Елены Анатольевны, гр. К-21.

Хорошо работал бытовой сектор, в состав которого входят Дработун Кирилл Евгеньевич гр. М-41, Царегородцев Денис Алексеевич, гр.М-31. Они, по просьбе жильцов общежития, ремонтировали кровати, стулья, шкафы и многое другое.

За активную работу члены Совета общежития два раза в год были поощрены материально от администрации колледжа.

Стало традицией на протяжении многих лет проводить в общежитии конкурс «Уют» под девизом «Наша комната – наша гордость и наша краса». Итоги конкурса подводились 2 раза в год:

В I полугодии победителями стали:

I место: 53 комната – староста Леухина Анна, гр. В-32.

II место: 25 комната – староста Зарипова Диляра, гр. П-32.

III место: 38 комната – староста Мамутина Елена, гр. К -21.

Во II полугодии:

I место: 36 комната – староста Зайцева Кристина, гр. Вс-41.

II место: 62 комната- староста Золотова Юлия, гр. Км -11.

III место: 135 комната – староста Пращак Даниела, гр. ТЭУ-11.

Победители конкурса «Уют» были награждены дипломами I,II,III степени «ЙОТК» от администрации колледжа.

Активно велась работа по патриотическому, гражданскому и нравственному воспитанию. Так, 21 сентября состоялась встреча с помошником прокурора города Йошкар-Ола Бобкиным Р.С. на тему: «Профилактика преступности среди несовершеннолетних подростков в городе Йошкар-Ола».

17 октября 2018 года 12 человек участвовало в Республиканском мероприятии молодёжный забег «Беги за мной». Все награждены сертификатами. 11.11.18 года посещение второго городского конкурса поэзии и авторской песни «Поэзия Красного Города».

14-15 февраля 2019 года совместно с воспитателями 10 человек посетило творческую встречу-выставку в Национальной художественной галерее в рамках масштабного фестиваля «Радость слова».

05 марта 2019 года во Дворце молодёжи прошло мероприятие «Ночь спорта и интеллекта».От общежития участвовало 05 человек.

22 марта 2019 года студенты приняли участие в Республиканском семинаре «Здоровое питание» на площадке «ТТК».

С 01 по 07 апреля 2019 года была проведена «Неделя здоровья» в которой принимали участие все студенты общежития.

09.05.2019 года «Бессмертный полк».

19.05.2019 года посещение Национального музея Республики Марий Эл им.Т.Евсеева «Ночь в музее».

06.06.2019 года посещение Национальной библиотеки им. С.Г.Чавайна «Литературная ночь 2019».

Углублённая работа велась по правовому воспитанию. Ежемесячно в общежитии проводились встречи с инспектором по делам несовершеннолетних ОП №1 Афанасьевой А.В. по разъяснению изменений уголовного, административного, гражданского кодексов РФ.

18 сентября 2019 года состоялась встреча-беседа с показом видеофильма на тему: «Виды наказания: уголовная и административная со студентами нового приёма»

22.10.2019 года состоялась беседа «Ответственность несовершеннолетних в сфере незаконного оборота наркотических средств».

25.10.2019 года проведена встреча с помощником прокурора по г.Йошкар-Ола Бобкиным Р.С. на тему: «О состоянии преступности среди несовершеннолетних г. Йошкар-Олы».

По направлению духовно-нравственного воспитания проводились следующие мероприятия:

1). 20.09.2018 года просмотр этической мелодрамы Робина Уильямса и Кьюба Гудина Мл. «Куда приводят мечты?».

2) 15.04.2019 года судебный пристав Зверева С.Н.. провела беседу со студентами нового приёма «О целомудрии».

3) 06.09.2018 года плановое ознакомление с ФЗ «Об охране здоровья граждан от воздействия окружающего табачного дыма и последствий потребления табака».

4) 01.04.2019 года собрание «О соблюдении правил личной гигиены».

5) 05.04.2019 года просмотр видеозаписи-беседы В.Г.Жданова «Трезвая Россия».

6) 03.04.2019 года беседа «ЗОЖ» студентами-практикантами медицинского колледжа.

7) 02.04.2019 года беседа «Всё о туберкулёзе» с медсестрой Танеровой Л.С. с показом видеофильма.

В течение года наше общежитие посещают сотрудники МВД и ведут индивидуально-профилактические беседы с теми, кто имеет судимость, кто посещает спортивные клубы и кто опаздывает в общежитие, то есть приходит после 22.00 часов.

Студенты, которые по тем или иным причинам уходят из общежития, записываются в тетради контроля студентов на вахте, и особый контроль ведётся за студентами-сиротами.

В течение года в общежитие были организованы и проведены вечера отдыха «Посвящение в первокурсники», «Встреча Нового 2019 года», «Всё начи-

нается с любви»- мероприятие, посвященное Дню Святого Валентина; вечер отдыха, посвящённый 8 марта.

По итогам проведения вечеров отдыха, спортивных мероприятий выпускаются похвальные листы с фотографиями, и все участники получают сладкие призы.

Физкультурно-оздоровительная работа является составной частью воспитательной работы. В течение года 1 раз проводился теннисный, один раз шахматно-шашечный турниры, спортивные игры на стадионе колледжа в тёплое время года.

В теннисном турнире

08.11.2018 года:

I место заняла Яндемирова А., студентка гр. Л-11,

II место – Веткина А., студентка гр. А-11,

III место – Кондратьева А., студентка гр. Л-11.

В шахматном турнире

20.02.2019 года:

I место занял Басов А., студент гр. М-11,

II место – Загайнов Д., студент гр. Вс-31.

III место – Топоров Н., студент гр. В-21.

В шашечном турнире места распределились следующим образом:

I место присуждено Абдукодирову А., студенту гр. БД-22,

II место занял – Сиджоатов А., студент гр. П-32,

III место – Топоров Н., студент гр. В-21.

Все участники награждены сладкими призами.

Совместно с заведующей общежитием медицинским работником организовались рейды по проверке санитарного состояния жилых комнат, контроль студентов в утренние часы (сбор на учебные занятия), электробезопасности, хранению продуктов. Также проводились рейды членами Совета общежития совместно с воспитателями по контролю несовершеннолетних после 23.00.В результате проверок выявлены недостатки в жилых комнатах, предприняты меры по их устранению.

В течение учебного года осуществлялось тесное сотрудничество с администрацией колледжа: директором колледжа, заместителем директора по воспитательной работе, зав. отделениями и классными руководителями учебных групп.

Еженедельно воспитатели представляли отчет заместителю директора по воспитательной работе С.Г Протасовой о проделанной воспитательной работе в общежитии за неделю и рассматривали план мероприятий на следующую неделю.

На протяжении всего учебного года классные руководители неоднократно посещали студентов в общежитии с целью оказания им методической и практи-

ческой помощи. По итогам учебного года 13 и 14 июня проведена ежегодная аттестация студентов для поселения в общежитие на новый 2019-2020 учебный год.

РАБОТА ПО ПРОФИЛАКТИКЕ ПРАВОНАРУШЕНИЙ И ПОВЫШЕНИЮ УЧЕБНОЙ ДИСЦИПЛИНЫ

Одним из главных направлений работы педагогического коллектива колледжа является профилактика правонарушений и асоциального поведения обучающихся как эффективное средство в борьбе с нарушением дисциплины несовершеннолетними. Вопросы профилактики неразрывно связаны с совершенствованием всего учебно-воспитательного процесса, нравственного и правового воспитания подростков. Система профилактической работы включает в себя целый комплекс составляющих ее разделов: изучение условий жизни подростка, его интересов, потребностей, мотивы его поведения, создание условий для овладения им минимума правовых знаний, организация его учебной, производственной, воспитательной деятельности, контроль его досуга. В центре внимания находится личность подростка и три основные сферы, в которых реализуется его жизнедеятельность: семья, колледж, досуг.

Совет профилактики правонарушений, действующий в колледже, является основой в решении проблем подросткового асоциального поведения. Главная его задача – выработка единого решения о мерах педагогического воздействия на обучающегося и его родителей. Положение о Совете профилактики разработано 14 апреля 2008 г. В нем определены основные задачи и порядок деятельности Совета профилактики. Совет профилактики, руководствуясь в своей работе Федеральным законом «Об основах системы профилактики безнадзорности и правонарушений несовершеннолетних» и «Положением о Совете профилактики правонарушений», рассматривает не только персональные дела нарушителей дисциплины, но и вопросы совершенствования профилактической работы в колледже.

Работа педагогического коллектива по профилактике правонарушений и повышению учебной дисциплины в течение 2018-2019 учебного года велась в соответствии с Единым планом учебно-методической и воспитательной работы на год и совместными профилактическими мероприятиями с правоохранительными органами и учреждениями здравоохранения.

Совет профилактики призван содействовать участию родительской общественности, правоохранительных органов и других общественных организаций в воспитательной работе с подростками.

Преподавателями используются самые разные формы работы по профилактике правонарушений обучающихся:

1) приобщение студентов к занятиям в кружках и спортивных секциях;

2) проведение бесед на классных и информационных часах, на занятиях Университетов права и культуры с приглашением сотрудников правоохранительных органов, ООО «Человек и закон», центра духовно-нравственного воспитания «Светоч»;

3) индивидуально-коррекционная работа с обучающимися;

4) организация спортивно-досуговых мероприятий (спортивные праздники, турниры по различным видам спорта, эстафеты; общеколледжные конкурсы, концертные программы, вечера отдыха в общежитии колледжа, выпуск стенгазет и т.д.);

5) вовлечение обучающихся в волонтерскую деятельность (выезды в детские дома, в школы-интернаты, дома престарелых, стрижка призывников);

6) организация участия студентов в городских, республиканских и всероссийских мероприятиях и др.(акции, конкурсы, фестивали).

Работа Совета профилактики направлена на решение следующих основных задач:

1) предупреждение правонарушений и преступлений;

2) укрепление дисциплины среди обучающихся;

3) оказание мер воздействия на обучающихся за допущенные ими серьезные нарушения дисциплины, прогулы учебных занятий, правонарушения.

В состав СПП в 2018 – 2019 учебном году входило 13 человек:

- председатель – зам. директора по воспитательной работе Протасова С.Г.,

- зам. председателя – зам. директора по учебной работе Арефьева Т.Б.,

- секретарь – методист по ВР Александрова М.М.,

- члены СПП:

зам. диктора по методической работе – Тонких Л.Г.,

зав. отделениями: Адамова Л.И., Ростовцева С.В, Ахматова И.П., Данилова О. А., Мальцева Е.В.,

воспитатель общежития – Петунина Л.Н., Саракеева Н.Г.

зав. общежитием – Уласова Г.А.,

социальный педагог – Резниченко О.В.,

инспектор ОПДН УМВД РФ по г. Йошкар-Оле – Афанасьева А.В.

В течение учебного года было проведено 9 заседаний Совета профилактики правонарушений, на которых рассматривались вопросы:

Выявление обучающихся из «группы риска» по отделениям.

Об организации работы с обучающимися из неблагополучных семей, состоящими на учете в ПДН, со студентами-сиротами

Об организации работы с обучающимися, пропускающими занятия, имеющими задолженности по учебным дисциплинам.

О работе классных руководителей факультета Информатика и вычислительная техника.

О работе преподавателя-организатора ОБЖ по формированию здорового образа жизни как профилактики правонарушений.

Профилактика правонарушений обучающихся в летний период (каникулы).

Итоги работы Совета профилактики правонарушений за 2018-2019 учебный год. Результаты совместной работы инспекции ПДН и Совета профилактики правонарушений колледжа.

На заседаниях СПП в течение 2018-2019 учебного года рассмотрены персональные дела 62 обучающихся колледжа.

По отношению к нарушителям Совет профилактики правонарушений применяет такие меры воздействия, как: предупреждение, строгое предупреждение, решение о направлении письма родителям, отчет о результатах успеваемости и посещаемости на следующем заседании СПП, ходатайство о постановке обучающегося на учет в инспекцию ПДН и др.

В результате проведенной в колледже профилактической работы, количество обучающихся, совершивших правонарушения составляет 6 человек. На каждого из них классными руководителями были составлены Индивидуальные программы реабилитации и адаптации несовершеннолетнего, которые утверждены Комиссией по делам несовершеннолетних и защите их прав в муниципальном образовании «Город Йошкар-Ола» и которые являются руководством к работе с несовершеннолетними.

В профилактической работе с обучающимися важное значение имеет пропаганда правовых знаний, развитие навыков правовой культуры. С этой целью в колледже используется такая форма работы с обучающимися, как занятия в рамках Университета права. В текущем учебном году на 3 занятиях присутствовали студенты 24 учебных групп. Проведены беседы на следующие темы:

№ п/п	Содержание	Дата	Ответственный
1	«Подростковая преступность: где выход?	сентябрь	Инспектор ПДН УМВД по г. Йошкар-Оле тел.: 68-95-51
2	«Я знаю свои права». Правовая культура.	ноябрь	Сотрудник ООО «Человек и закон»
3	Профилактика экстремизма и преступлений террористического характера.	апрель	Просвиряков Ю.Е.
4	«Анализ состояния преступности среди несовершеннолетних». Профилактика правонарушений.	март	Инспектор ПДН УМВД по г. Йошкар-Оле тел.: 68-95-51

Немаловажное значение в учебно-воспитательной работе с обучающимися имеют самообразование педагогов и обмен опытом работы со студентами группы «риска». С этой целью на заседаниях семинара классных руководителей обсуждались вопросы:

1) Профилактическая работа со студентами группы риска.

Одной из важных направлений воспитательной работы в общежитии является профилактика правонарушений. С момента заселения в общежитие сту-

дентов нового приема начинается индивидуальная работа со стороны коменданта, воспитателей и совета общежития.

Со студентами нового приема администрация колледжа проводит собрание по ознакомлению с Положением о студенческом общежитии. Для адаптации студентов нового приема воспитателями общежития проводится диагностическое тестирование «Мое настроение». На основании диагностики строится дальнейшая работа по формированию благоприятного микроклимата, усилению положительных тенденций нравственного развития личности, т.е. обеспечение каждому нуждающемуся студенту педагогической и психологической поддержки.

С целью профилактики в общежитии проводилась индивидуально-коррекционная работа по субботам и воскресеньям, вовлечение студентов в общественно значимую деятельность. На этажах проводились собрания воспитателями и старостами этажей со студентами с повесткой дня на различные организационные вопросы.

Ежемесячно в общежитии проводились встречи с инспекторами по делам несовершеннолетних ОП №1 Афанасьевой А.В. по разъяснению изменений уголовного, административного, гражданского кодексов РФ.

Афанасьева А.В. и Иванова С.А. проводили индивидуальные беседы со студентами группы «риска» по соблюдению правил поведения в общественных местах, осуществляла контроль студентов, состоящих на профилактическом учете в ПДН, постоянно оказывала консультативную помощь.

В последнее время часто посещают общежитие сотрудники МВД с целью контроля тех, кто имеет судимость, посещает спортивные клубы и кто опаздывает в общежитие, т.е. приходит после 22.00 часов.

Налажено тесное сотрудничество с администрацией колледжа, зав. отделениями и классными руководителями.

Студенты-нарушители приглашаются на заседание Совета общежития для обсуждения их проступка. Совет общежития выносит решения разного характера: обсуждение на классных часах нарушения Правил проживания в общежитии, вовлечение в общественный труд по благоустройству общежития, беседа с родителями, выговор, а если студент вызывается повторно – ходатайство Совета общежития о выселении.

В помощь классным руководителям и воспитателям общежития для проведения результативной профилактической работы со студентами в кабинете у заместителя директора по воспитательной работе имеются:

1. Тематические папки для классного руководителя «Профилактика правонарушений» с разнообразным материалом (методические рекомендации, тесты, памятки, анкеты, статистические данные, разработки бесед и тематических вечеров).

2. Библиотечка – книги по профилактике пьянства, табакокурения, наркомании, педагогике и психологии общения.

3. Информационно-методический журнал «Инспектор по делам несовершеннолетних».

4. Сценарии бесед по профилактике наркомании и табакокурения.

5. Видео пособия помощь преподавателям и воспитателям для проведения мероприятий по первичной профилактике наркотизации.

6. Методический материал к тренингам по конфликтологии, профилактической работе с подростками.

7. Методический материал по проектной деятельности со студентами в воспитательном процессе.

8. Видеофильмы «8 марта», «Дело табак», «Пьющие дети», «Спайс-эпидемия», «Территория безопасности».

В комплексе с перечисленными мероприятиями в колледже действует система морального и материального поощрения студентов за успехи в учебной и общественной деятельности. За 2018-2019 учебный год были поощрены 179 человек.

Наложено взысканий на студентов-нарушителей в 2018-2019 учебном году – на 53 человека (за нарушение правил проживания в общежитии, за курение в образовательном учреждении и за отказ от дежурства по колледжу).

Таким образом, воспитательная работа в колледже по профилактике правонарушений осуществляется в системе, включающей в себя целый комплекс составляющих, разнообразных форм и приёмов.

Отчет о работе здравпункта

Здравпункт колледжа расположен в общежитии на первом этаже, снабжен горячей и холодной водой, освещением, отоплением. Имеется запасной выход. Здравпункт состоит из четырех комнат:

Комната ожидания приема.

Кабинет приема.

Процедурный кабинет.

Комната для медперсонала.

Есть подсобные помещения.

Ответственным за организацию медицинского обслуживания в здравпункте колледжа является фельдшер – Танерова Людмила Семёновна.

Материально-техническое снабжение здравпункта обеспечивается за счет колледжа. Здравпункт обслуживает студентов всех очных отделений в количестве 942 человек, а также сотрудников колледжа в количестве 96 человека. За 2018-2019 учебный год фельдшером колледжа проделана следующая работа:

Лечебно-профилактическая работа.

При заселении студентов в общежитие каждый студент прошел осмотр на педикулез и чесотку в здравпункте. Всего осмотрено 345 человек. Педикулеза и

чесотки не обнаружено. В течение года было осмотрено на кожные заболевания 942 человек.

Укомплектованы аптечки первой медицинской помощи.

В августе проведен медицинский осмотр сотрудников колледжа в смотровом кабинете городской поликлиники № 2.

Диспансерные больные проходят лечение по месту жительства, а при необходимости направляются на стационарное лечение.

Проведено лабораторное обследование и заполнена документация на юношей 2002 года рождения для прохождения приписки в городском военкомате.

В сентябре, ноябре проведена вакцинация против гриппа студентов колледжа в количестве 770 человек и сотрудников колледжа в количестве 72 человек.

Совместно с педагогом-организатором ОБЖ колледжа Просвиряковым Ю.Е. 5 февраля 2019 года проведена приписка юношей 2002 года рождения в количестве 26 человек в городском военкомате.

В июне 2019 года проводилась диаскинтест. Охвачено 210 человек. У всех отрицательная реакция.

С декабря 2018 года по февраль 2019 года совместно с подростковым кабинетом детской поликлиники № 1 было проведено обследование юношей 2002 года рождения.

В июне было проведено флюорографическое обследование студентов колледжа. Всего обследовано 654 человек.

Обращаемость на здравпункт.

Всего посещений – 2015.

Инъекции – 74.

Перевязки – 266.

Амбулаторный прием – 1742.

Всего выдано справок – 798.

Дней по ним – 2105

Направлено к врачу-специалисту – 105 человек.

Инфекционная заболеваемость.

Чесотка –1 человек.

При выявлении случаев инфекционных заболеваний принимались меры по выявлению источника инфекции, проводились карантинные мероприятия.

Фельдшер здравпункта работает в контакте с лечебно-профилактическими учреждениями города и подростковым кабинетом детской поликлиники № 1.

Работа по пищеблоку.

Фельдшером здравпункта ежедневно контролируется:

1) Качество приготовления пищи, температура раздачи готовых блюд.

2) Санитарное состояние обеденного зала, цехов и подсобных помещений.

3) Правила мытья посуды, соблюдение маркировки кухонного инвентаря.

4) Внешний вид сотрудников, ведение журнала «Здоровье», своевременность прохождения медосмотра сотрудниками столовой.

5) Правила хранения, сроки реализации продуктов.

6) Наличие дезинфицирующих и моющих средств, полотенец во всех цехах.

Бракераж готовых блюд проводится за 20 минут до открытия столовой.

Нарушения в работе столовой в течение года не выявлено.

Работа по общежитию.

Ежемесячно совместно с советом общежития, заведующей общежития и воспитателями, проводились проверки санитарного состояния комнат, соблюдение правил хранения продуктов. При обнаружении нарушений давался срок на их устранение, проводилась повторная проверка с учетом сделанных замечаний. Один раз в неделю проводилась проверка санитарного состояния кухонь, туалетов, душевых, качество проведения влажной уборки, наличие дезинфицирующих средств и своевременность их приготовления, соблюдение маркировки уборочного инвентаря.

Санитарно-просветительская работа.

1. Прочитано врачебных лекций - по 4 темам:

- «Оказание первой помощи. Профилактика простудных и кишечных заболеваний».

Докладчик: Танерова Л.С

- Профилактика венерических заболеваний «Взрослей ответственно! Докладчик: Врач- венеролог РКВД. Сотрудник Республиканского наркологического диспансера.

- «Острый живот».

2. Проведено 12 бесед в общежитии, в мед.комнате, на классных часах.

Темы бесед:

- Санитарно-гигиенический режим в общежитии.
- Профилактика ОРЗ, ОРВИ.
- Необходимости иммунизации.
- Совигрипп.
- Правильное питание.
- Чесотка, педикулез.
- Алкоголизм.
- Курение.
- Наркомания.
- Правила оказания первой помощи.
- Профилактика травматизма.
- Корь, краснуха, ветряная оспа.
- Профилактика туберкулеза.
- Острые кишечные инфекции.

3. Выпущено 4 памятки на темы:

- «Туберкулез. Что нужно знать о туберкулезе».
- «Особенности питания при БА».

- «Корь, краснуха».

- «Совигрипп»

4. Стенд «Медицинский калейдоскоп» в общежитии обновлялся 1 раз в 3 недели.

5. В течение года развешивался информационный материал на различные темы:

- «Личная гигиена девушки»;
- «Профилактика гриппа»;
- «На игле»;
- «Чесотка»;
- «Предупредите туберкулез»;
- «Закаливание»;
- «Педикулез»;
- «За здоровый быт»;
- «Вич-ифекция»;
- «СПИД»;
- «Депрессия»;
- «Гепатиты»

Отчет о работе Библиотечно-информационного центра колледжа за 2018-2019 учебный год

Книжный фонд библиотеки ЙОТК составляет 42.283 экземпляров, из них учебной и справочной литературы – 37.748 экз.

Фонд библиотеки формировался в соответствии с установленными нормами книгообеспеченности.

В течение года в библиотеку поступило 56 экз. учебной литературы на сумму42448,52 руб.

Библиотеку посетило 3855 читателей, книговыдача составила 6044 экз.

В начале учебного года на студентов нового приема были заполнены читательские формуляры на основании приказа о зачислении в колледж.

В группах первого курса проведено 12 библиотечно-библиографических занятий, на которых студенты познакомились со справочной литературой, алфавитным и систематическим каталогами и правилами пользования библиотекой.

В июне проведен месячник по приему литературы.

Для клуба «Мы» проведено историческое путешествие-ретроспектива «Царев город на Кокшаге».

Для Университета культуры проведена литературная викторина по творчеству И.А. Крылова «Басенный мир Ивана Андреевича Крылова» к 250-летию со дня рождения.

Организованы следующие тематические выставки литературы к знаменательным датам:

- Что такое терроризм (Ко Дню солидарности в борьбе с терроризмом)
- 5 октября – Всемирный день учителя

- Всемирный день статистики (20 октября)
- «Марий Эл: край, где я живу» ко Дню Республики Марий Эл
- «День народного единства» к 4 ноября
- День бухгалтера
- 15 ноября – Международный день отказа от курения
- 30 ноября – Международный день защиты информации
- 1 декабря – Всемирный день борьбы со СПИДОМ
- День банковского работника
- 4 декабря – День информатики в России
- 28 декабря – Международный день кино
- «Итак, она звалась Татьяной» (ко Дню студента)
- «Будущий воин – будь достоин ратной славы наших предков»
- 8 марта – день особый
- «Как слово наше отзовется» (к Всемирному дню поэзии)
- День смеха
- 7 апреля – Всемирный день здоровья
- «На космических орбитах» (ко Дню космонавтики)
- 7 мая – День радио
- «Ради жизни на Земле» (ко Дню Победы)
- 27 мая – Общероссийский день библиотек
- «Бей в набат!» (к Всемирному дню без табака)
- 5 июня – Всемирный день окружающей среды
- Пушкинский день России

В течение учебного года подготовлены выставки книг к юбилеям писателей:

- 250 лет со дня рождения: Иван Андреевич Крылов
- 200 лет со дня рождения: Иван Сергеевич Тургенев
- 150 лет со дня рождения: Надежда Константиновна Крупская
- 100 лет со дня рождения: Александр Исаевич Солженицын
- 100 лет со дня рождения: Даниил Александрович Гранин

Систематически в течение года заменялась информация на стенде «Календарь знаменательных дат», что способствовало расширению кругозора студентов.

В помощь классным руководителям в течение года подбирался информационный материал к различным воспитательным мероприятиям.

Ежемесячно в библиотеке организовывались санитарные дни, регулярно проводился ремонт книг.

Продолжена работа по созданию библиотечно-информационного центра колледжа:

- на сайте колледжа ведется раздел «Библиотека» (lib.yotc.ru) для размещения информации о деятельности библиотеки и электронных ресурсов;
- ведется электронный каталог библиотеки;
- пользователя предоставлен доступ к фонду и ресурсам БИЦ посредством электронного каталога, сетевого ресурса «Методическая библиотека»;
- преподавателям и студентам оказываются копировальные услуги.

Отчет по выполнению второго этапа проекта представлен на заседании Экспертного методического совета ГБОУ ДПО Республики Марий Эл «РМЦ РК» 17 января 2019 года.

В марте 2019 года библиотекарь посетила XXIV Орловские чтения «Современная библиотека в условиях цифровой экономики» в Национальной библиотеке имени С.Г. Чавайна.

4 РЕЗУЛЬТАТЫ ДЕЯТЕЛЬНОСТИ, КАЧЕСТВО ОБРАЗОВАНИЯ

Целью Государственной итоговой аттестации является установление соответствия качества подготовки выпускников Федеральному Государственному образовательному стандарту среднего профессионального образования (ФГОС СПО) в части государственных требований к минимуму содержания и уровню подготовки выпускников.

В колледже организованы и работают государственные экзаменационные комиссии по следующим специальностям:

35.02.03 «Технология деревообработки»

29.02.04 «Конструирование, моделирование и технология швейных изделий»

38.02.04 «Коммерция (по отраслям)»

43.02.02 «Парикмахерское искусство»,

09.02.01 «Компьютерные системы и комплексы»

а также по рабочим профессиям

43.01.02 «Парикмахер»

11.01.01 «Монтажник радиоэлектронной аппаратуры и приборов»

По всем специальностям разработаны программы Государственной итоговой аттестации, подготовлены все необходимые материалы для ее проведения.

Председателями Государственных экзаменационных комиссий являются ведущие специалисты отрасли, руководители фирм и предприятий. К итоговой аттестации допускались выпускники, успешно освоившие программу специальности, прошедшие все промежуточные аттестационные испытания, предусмотренные учебным планом специальности и рабочей профессии.

Все выпускные группы обучались по ФГОС СПО. Государственная итоговая аттестация проводилась в форме защиты выпускной квалификационной работы. На всех факультетах защита выпускных квалификационных работ прошла успешно, организовано. ВКР были выполнены в установленные сроки в соответствии с утвержденными графиками, проведено их рецензирование специалистами из соответствующих областей. Результаты защиты выпускников представлены в таблице:

Результаты защиты	Технология деревообработки		Конструирование, моделирование и технология швейных изделий		Коммерция (по отраслям)		Парикмахерское искусство		Компьютерные системы и комплексы		Итого	
	чел	%	чел	%	чел	%	чел	%	чел	%	чел	%
«5»	12	60	10	42	35	61,4	11	39	19	45,2	87	50,9
«4»	7	35	6	25	15	26,3	11	39	15	35,7	54	31,6

«3»	1	5	8	33	7	12,3	6	22	8	19	30	17,5
Всего	20	100	24	100	57	100	28	100	42	100	171	100

Качественный показатель в целом по колледжу составил 82,5 %, что на 3,5 ниже уровня прошлого года. Средний балл составил 4,3, что соответствует прошлогоднему результату.

В колледже реализуются программы подготовки квалифицированных рабочих по квалификациям 43.01.02 «Парикмахер» и 11.01.01 «Монтажник радиоэлектронной аппаратуры и приборов».

Результаты защиты выпускных квалификационных работ по квалификации 43.01.02 «Парикмахер»

Результаты защиты	Парикмахер		Итого	
	чел	%	чел	%
«5»	13	62	13	62
«4»	5	24	5	24
«3»	3	14	3	14
Всего	21	100	21	100

Качественная защита выпускных квалификационных работ составила 86 %, средний балл – 4,5.

В текущем учебном году состоялся четвертый выпуск специалистов по квалификации **11.01.01 «Монтажник радиоэлектронной аппаратуры и приборов»**. Государственная итоговая аттестация выпускников проводилась в форме выполнения и защиты выпускной квалификационной работы Результаты представлены в следующей таблице:

Результаты защиты	«Монтажник радиоэлектронной аппаратуры и приборов»		Итого	
	чел	%	чел	%
«5»	2	20	2	20
«4»	6	60	6	60
«3»	2	20	2	20
Всего	10	100	10	100

Качественная защита ВКР составила 80%, средний балл составил 4,0.

Общий выпуск в ГБПОУ Республики Марий Эл «ЙОТК» составил 202 человека. Дипломы с отличием получили 42 выпускника, что составило 20,8%, что на 2,5 % выше прошлогоднего результата.

ГЭК отмечает, что знания выпускников Йошкар-Олинского технологического колледжа соответствуют Государственным требованиям к минимуму содержания и уровню подготовки по специальностям. Выпускные квалификационные работы актуальны, интересны, могут иметь практическое применение. Все они выполнены с применением новейших технологий. Темы выпускных квалификационных работ разнообразны, отвечают требованиям развития производства и экономики.

Выпускники владеют основами социально-экономических наук, информационных технологий, владеют профессиональной лексикой, обладают профессиональными компетенциями, способны применить их в решении профессиональных задач. ГЭК отмечает, что выпускники в целом конструктивно, гра-

мотно и ответственно подходят к решению профессиональных задач. Защита ВКР проведена в установленные сроки и без нарушений процедуры.

Государственная итоговая аттестация по специальности 35.02.03 Технология деревообработки с квалификацией «Техник-технолог» проводилась в форме защиты выпускной квалификационной работы (проекта).

Защита проектов проходила с 17 июня по 28 июня 2019 года

К защите допущено 20 студентов базового уровня образования, из них 13 студентов очной формы обучения и 7 – заочной.

Защита выпускной квалификационной работы выпускников показала, что проекты соответствуют техническому заданию, а содержание и оформление графической и текстовой части – требованиям ЕСКД. Тематика дипломных проектов соответствует профилю подготовки по специальности 35.02.03 Технология деревообработки

Средний балл защиты составил 4,6, что на 0,6 балла выше уровня прошлого года. Качественный показатель защиты составил 95 %., что значительно выше прошлогоднего.

Комиссия отметила практическую значимость дипломных проектов и уверенную защиту следующих студентов:

1	Игнатьева Елена Владимировна	Разработка цеха по изготовлению комода пеленального из ламинированной плиты на предприятии ИП Кораблев Д.С.
2	Овчинникова Анастасия Владимировна	Разработка цеха по изготовлению шкафа для одежды из ламинированной плиты.

Государственная экзаменационная комиссия отмечает:

- средний уровень теоретической подготовки выпускников по специальности;
- достаточно высокий уровень освоения профессиональных компетенций;
- актуальность тематики дипломного проектирования.

Вместе с тем, Государственная экзаменационная комиссия рекомендует:

- скорректировать темы дипломных проектов.

Общее заключение: уровень теоретической подготовки, профессиональных компетенций студентов специальности 35.02.03 «Технология деревообработки» соответствуют требованиям образовательного стандарта и квалификационной характеристике выпускника данной специальности

5 выпускникам (25%) ГЭК рекомендовала выдать дипломы с отличием.

ГЭК специальности 29.02.04 «Конструирование, моделирование и технология швейных изделий», отмечает, что Государственная итоговая аттестация прошла в установленные сроки – с 18 по 19 июня 2019 года.

К Государственной итоговой аттестации допущено всего 24 выпускника, из них 21 – очной формы обучения, 3 – заочной.

Защита выпускной квалификационной работы студентов базового уровня образования показала, что проекты соответствуют техническому заданию, а содержание и оформление графической и текстовой части – требованиям ЕСКД.

Тематика дипломных проектов соответствует профилю подготовки по специальности 29.02.04. «Конструирование, моделирование и технология швейных изделий».

Средний балл защиты ВКР составил 4,1. Качественный показатель защиты составил 67 %, что на 15% ниже, чем в прошлом году.

Комиссия отметила практическую значимость дипломных проектов и уверенную защиту следующих студентов:

Алмановой Дианы Олеговны
Андреевой Марии Геннадьевны
Аровой Анастасии Петровны
Березиной Александры Сергеевны
Вшивцевой Марии Константиновны
Кудряшовой Любовь Николаевны
Ямаевой Марии Геннадьевны
Ендукиной Джамили Александровны
Ямзаковой Юлии Валерьевны

Работы шести выпускников рекомендованы к внедрению:

1.	Вшивцевой Марии Константиновны	Разработка технической документации на летнее повседневное платье
2.	Ямаевой Марии Геннадьевны	Разработка технической документации на летнее платье
3.	Кудряшовой Любовь Николаевны	Разработка технической документации на платье с элементами романтического стиля
4.	Ендукиной Джамили Александровны	Разработка технической документации на платье в деловом стиле
5.	Ямзаковой Юлии Валерьевны	Разработка технической документации на жакет для девушки
6.	Зотеевой Анастасии Сергеевны	Разработка технической документации на платье в деловом стиле

Государственная экзаменационная комиссия отмечает:

- высокий уровень теоретической подготовки выпускников по специальности;
- достаточно высокий уровень освоения профессиональных компетенций;
- разнообразие и актуальность тематики дипломного проектирования.

Вместе с тем, Государственная экзаменационная комиссия рекомендует:

- внедрение компьютерных технологий в процессе создания конструкций на типовые фигуры;
- повысить качество выполнения макетов;
- повышение качества выполнения графической части.

Общее заключение: уровень теоретической подготовки, профессиональных компетенций студентов специальности 29.02.04 Конструирование, моделирование и технология швейных изделий, соответствуют требованиям образовательного стандарта и квалификационной характеристике выпускника данной специальности.

9 (38%) выпускников получают дипломы с отличием.

ГЭК специальности 38.02.04 «Коммерция»

Государственная итоговая аттестация по специальности 38.02.04 на базовом уровне проводилась в форме защиты выпускной квалификационной работы (дипломного проекта). Комиссия рассмотрела дипломные проекты 57 выпускников, из них – 41 студент очной формы обучения, 16 – заочной. Защита проходила с 18 июня по 21 июня 2019 года.

Выпускные квалификационные работы оценивались по содержанию, структуре, качеству оформления, глубине проработки. При этом учитывались отзыв научного руководителя и рецензия на выпускную квалификационную работу, а также умение студента-выпускника профессионально, грамотно излагать содержание работы и отвечать на заданные вопросы, замечания руководителя и рецензента.

Выпускные квалификационные работы оценивались и с точки зрения актуальности, соответствия темы выпускной работы изложенному в ней материалу, знания современной нормативно-правовой базы, практической полезности и результативности.

Значительное внимание членами государственной экзаменационной комиссии уделялось и акцентировалось на полноте, содержательности, грамотности оформления презентационного материала по теме выпускной квалификационной работы (таблицы, графики, схемы, диаграммы, расчеты).

Все эти определяющие критерии обусловили итоговую оценку результата защиты выпускной квалификационной работы.

Защита выпускной квалификационной работы студентов базового уровня образования показала, что проекты соответствуют техническому заданию, а содержание и оформление графической и текстовой части – требованиям ЕСКД. Тематика дипломных проектов соответствует профилю подготовки по специальности «Коммерция» (по отраслям), квалификации менеджер по продажам

Средний балл ГИА по специальности составил 4,5, что соответствует уровню прошлого года.

Комиссия рекомендовала к внедрению работы следующих выпускников:

1.	Бурмистровой Полины Леонидовны	**Организация и управление торгово – сбытовой деятельностью ассортимента парфюмерных товаров в торговой сети «Л Этуаль»**
2.	Габтулиной Наталии Леонидовны	Организация и управление торгово-сбытовой деятельностью ассортимента посуды в гипермаркете «Мегастрой»
4.	Федотовой Марии Валериановны	Организация и управление торгово-сбытовой деятельностью ассортимента свежих овощей в торговой сети «Перекресток»
3.	Чепаковой Ксении Руслановны	Организация и управление торгово-сбытовой деятельностью ассортимента косметических товаров в магазине «Эдем»
5.	Демаковой Александры Евгеньевны	Организация и совершенствование услуг предоставляемых населению на примере ИП Орешин Д.Д.
6.	Зезель Александры Алексеевны	Организация и управление торгово-сбытовой деятельностью ассортимента мороженого в торговой сети «Магнит»
7.	Марышевой Евгении Сергеевны	Организация и управление торгово-сбытовой деятельностью ассортимента канцелярских товаров в ООО «Канцелярская компания»
8.	Залетина Сергея Владимировича	Организация и управление торгово-сбытовой деятельностью ассортимента мебели в гипермаркете «Мебель-

		Град»
9.	Лобанова Александра Андреевича	Организация и управление торгово-сбытовой деятельностью ассортимента кондитерских изделий в фирменном магазине «Акконд»
10.	Рябчиковой Татьяны Юрьевны	Организация и управление торгово-сбытовой деятельностью ассортимента полутвердых сыров в гипермаркете «Магнит»
11.	Проненко Александра Сергеевича	Организация и управление торгово-сбытовой деятельностью ассортимента сыров на примере магазина «Магнит»
12.	Соколова Александра Николаевича	Организация и управление торгово-сбытовой деятельностью ассортимента пищевых жиров в торговой сети «Магнит»

Государственная экзаменационная комиссия отмечает:

- высокий уровень теоретической подготовки выпускников по специальности;
- достаточно высокий уровень освоения профессиональных компетенций;
- актуальность тематики дипломного проектирования;

Общее заключение: уровень теоретической подготовки, профессиональных компетенций студентов специальности 38.02.04 «Коммерция (по отраслям)» соответствуют требованиям образовательного стандарта и квалификационной характеристике выпускника данной специальности.

7 (12,3 %) выпускников получили дипломы с отличием.

ГЭК специальности 43.02.02 «Парикмахерское искусство»

Государственная итоговая аттестация проводилась в форме защиты выпускной квалификационной работы с 19 по 21 июня 2019 г.

К ГИА допущены 28 выпускников, из них 18 студентов очной и 10 студентов заочной формы обучения. Все допущенные выпускники успешно защитили свои работы, показав высокие результаты.

Защита выпускной квалификационной работы студентов базового уровня образования показала, что проекты соответствуют техническому заданию, а содержание и оформление графической и текстовой части – требованиям ЕСКД. Тематика дипломных проектов соответствует профилю подготовки по специальности 43.02.02 «Парикмахерское искусство».

Качественный показатель защиты ВКР составила 78 %, что на 7% ниже прошлогоднего. Средний балл защиты составил 4,2, что соответствует уровню прошлого года.

Комиссия отметила практическую значимость дипломных проектов и уверенную защиту следующих студентов:

1.	Байбуриной Юлии Тахировны	Разработка коллекции причесок для выпускного бала
2.	Немцевой Анны Алексеевны	Разработка коллекции причесок в стиле 60-х
3.	Сейфулиной Алейси Юрьевны	Разработка коллекции мужских современных стрижек

Работы выпускников рекомендованы к внедрению:

1.	Мамаевой Елизаветы	Разработка коллекции классических мужских стрижек

	Витальевны	
2.	Байбуриной Юлии Тахиовны	Разработка коллекции причесок для выпускного бала
3.	Коноваловой Анны Николаевны	Разработка коллекции торжественных причесок на основе плетения

Государственная экзаменационная комиссия отмечает:
- наличие разновозрастных моделей.
- наличие коллекции зрелищных театральных причесок.

Вместе с тем,

Государственная экзаменационная комиссия рекомендует:
- написание моделирующих приемов латиницей, кириллицей.
- использование профессиональной лексики.
- недостаточность коллекций по стрижкам, по окрашиванию.

Общее заключение: уровень теоретической подготовки, профессиональных компетенций студентов специальности «Парикмахерское искусство» соответствуют требованиям образовательного стандарта и квалификационной характеристике выпускника данной специальности.

7 (25%) выпускников получают диплом с отличием.

ГЭК по квалификации 43.01.02 «Парикмахер»

Государственная итоговая аттестация выпускников проводилась в форме выпускной практической квалификационной работы и письменной экзаменационной работы с 24 по 25 июня 2019 г.

Выпускная практическая квалификационная работа студентов показала, что она соответствуют техническому заданию, а содержание и оформление графической и текстовой части – требованиям ЕСКД. Тематика выпускных практических квалификационных работ соответствует профилю подготовки по профессии 43.01.02 «Парикмахер».

К ГИА были допущены 21 выпускник.

Комиссия отметила практическую значимость выпускных практических квалификационных работ и уверенную защиту следующих студентов:

1.	Блиновой Татьяны Александровны	Выполнение модельной прически на основе укладки волос феном для мамы невесты.
2.	Федотовой Екатерины Сергеевны	Выполнение модельной прически с тремя различными элементами плетения для подружки невесты.
3.	Андреевой Татьяны Николаевны	Выполнение модельной прически на основе укладки волос с применением круглых щипцов для свадебного торжества
4.	Кагало Малики Султановны	Выполнение модельной свадебной прически с элементами «Каракуль», «Стружка».

Работы выпускников рекомендованы к внедрению:

1.	Блиновой Татьяны Александровны	Выполнение модельной прически на основе укладки волос феном для мамы невесты.
2.	Федотовой Екатерины Сергеевны	Выполнение модельной прически с тремя различными элементами плетения для подружки невесты.
3.	Андреевой Татьяны Николаевны	Выполнение модельной прически на основе укладки волос с применением круглых щипцов для свадебного торжества

4.	Ершова Андрея Николаевича	Выполнение модельной свадебной прически на основе комбинированной укладки.

Государственная экзаменационная комиссия отмечает:

- многие работы носили исследовательский характер;
- универсальность образов;

Вместе с тем,

Государственная экзаменационная комиссия рекомендует:

- предоставлять выпускные практические квалификационные работы в электронном виде.
- включать мужские образы в выпускные практические квалификационные работы.

Общее заключение: уровень теоретической подготовки, профессиональных компетенций студентов специальности «Парикмахер» соответствуют требованиям образовательного стандарта и квалификационной характеристике выпускника данной специальности.

По решению ГЭК 5 (24 %) выпускникам выдается диплом с отличием.

ГЭК специальности 09.02.01 «Компьютерные системы и комплексы»

Государственная итоговая аттестация студентов базового уровня специальности 09.02.01 «Компьютерные системы и комплексы» проводилась в форме защиты дипломных проектов Защита проходила с 18 по 21 июня 2019 года.

К ГИА были допущены 42 студента-выпускника.

Защита выпускных квалификационных работ студентов базового уровня образования показала, что проекты соответствуют техническому заданию, а содержание и оформление графической и текстовой части – требованиям ЕСКД. Тематика дипломных проектов соответствует профилю подготовки по данной специальности, направлениям развития науки, техники и экономики.

Средний балл по защите дипломных проектов составил 4,3. Качественный показатель защиты составил 80,9 %, что на 2,8 % ниже прошлогоднего

Комиссия отметила практическую значимость дипломных проектов и уверенную защиту следующих студентов:

1.	Барышкова Сергея Александровича	Организация мастерской по ремонту компьютерной техники в г. Йошкар-Ола Республики Марий Эл
2.	Веденькина Константина Владимировича	Организация домашнего медиа-центра UHD TV (4K) на базе персонального компьютера
3.	Девятова Александра Дмитриевича	Проектирование веб-сайта для учебного заведения на основе CMS JOOMLA
4.	Ивайкова Романа Александровича	Организация офисной сети WiFi на основе операционной системы MS Windows 10
5.	Изотева Александра Эдуардовича	Организация офисной сети на основе компьютеров с операционной системой MS Windows 10
6.	Мамедова Заура Хыдыровича	Проектирование мастерской по ремонту компьютерной техники в г. Йошкар-Ола Республики Марий Эл
7.	Нагоги Вадима Валериевича	Организация мастерской по ремонту компьютерной техники в г. Йошкар-Оле
8.	Ожигановой Дарьи Сергеевны	Организация игрового клуба на компьютерах на базе технологий Intel и Nvidia
9.	Павлова Ильи Евгеньевича	Организация игрового клуба в г. Йошкар-Оле Республ-

		лики Марий Эл
10.	Пайдыганова Вячеслава Юрьевича	Организация файлового и терминального сервера на базе операционной системы Linux CentOS
11.	Пахмутовой Елены Александровны	Проектирование сервера для пакета программ 1С: Предприятие 8.3 и SQL Server
12.	Толстогузовой Анастасии Владимировны	Проектирование студии звукозаписи в г. Йошкар-Ола
13.	Черёмухиной Надежды Геннадьевны	Организация файлового и терминального сервера для офисной компьютерной сети

Работы 8 (19%) выпускников рекомендованы к внедрению.

Государственная экзаменационная комиссия отмечает:

- достаточно высокий уровень освоения профессиональных компетенций;
- актуальность и практическую направленность тематики дипломного проектирования.

Вместе с тем, Государственная экзаменационная комиссия рекомендует:

- разнообразить тематику дипломных работ в соответствии с современными тенденциями развития информационно-коммуникационных технологий

Общее заключение: уровень теоретической подготовки, профессиональных компетенций студентов специальности 09.02.01 Компьютерные системы и комплексы соответствуют требованиям образовательного стандарта и квалификационной характеристике выпускника данной специальности.

42 выпускникам присвоена квалификация «Техник по компьютерным системам».

ГЭК рекомендует 9 (21%) выпускникам выдать диплом с отличием.

ГЭК по профессии 11.01.01 ««Монтажник радиоэлектронной аппаратуры и приборов».

Государственная итоговая аттестация по профессии ««Монтажник радиоэлектронной аппаратуры и приборов» проходила 24 и 26 июня 2019 года в форме выполнения выпускной практической квалификационной работы и защиты письменной экзаменационной работы.

Оба этапа организованы и проведены в соответствии с утвержденной программой ГИА в установленные сроки. Допущены к ГИА 10 обучающихся.

По результатам Государственной итоговой аттестации качественная успеваемость выпускников составила 80%, что на 16,3% выше прошлого года. Средний балл составил 4,0

Комиссия отметила практическую значимость дипломных проектов и уверенную защиту следующих студентов:

1.	Александрова Дмитрия Юрьевича	Организация рабочего места, последовательность выполнения операций по сборке и монтажу индикатора излучения сотового телефона
2.	Афанасьева Сергея Александровича	Организация рабочего места, последовательность выполнения операций по сборке и монтажу релерегулятора с датчиком температуры
3.	Фоминых Надежды Васильевны	Организация рабочего места, последовательность выполнения операций по сборке и монтажу генератора высокочастотного шума для подавления работы беспроводных сетей связи

Государственная экзаменационная комиссия отмечает:

- достаточно высокий уровень освоения профессиональных компетенций;
- практическую значимость письменных экзаменационных работ;
- проработанную технологию проведения этапов ГИА.

Вместе с тем, Государственная экзаменационная комиссия рекомендует:

- уделить внимание развитию профессиональной лексики у обучающихся;
- уделить внимание новым технологиям при выполнении радиомонтажных операций;
- разнообразить тематику письменных работ.

Общее заключение: уровень теоретической подготовки, развития профессиональных компетенций обучающихся по профессии 11.01.01 Монтажник радиоэлектронной аппаратуры и приборов» соответствуют требованиям образовательного стандарта и квалификационной характеристике выпускника данной квалификации.

Дипломов с отличием комиссией не рекомендовано.

В целом за последние несколько лет остается стабильным качественная защита дипломных работ, что подтверждает количество выпускников, получивших диплом с отличием. Характерно то, что по итогам ГИА-2019 многие дипломные проекты студентов всех специальностей рекомендованы председателями ГЭК к внедрению в производство.

Выпускников с дипломом колледжа можно встретить не только в районах и городах Республики Марий Эл, но и далеко за ее пределами. Подавляющее большинство бывших питомцев колледжа успешно трудятся на предприятиях (любой формы собственности), в училищах, техникумах, вузах, многие получили высшее образование, имеют ученые степени.

Так, например, выпускница отделения «Моделирование и конструирование швейных изделий» (1994 г.) Бочарникова В.А., выпускники отделения «Техническое обслуживание и ремонт радиоэлектронной техники» Гарипов И.Х. (1997 г.), Худяков А.Н. (1998 г.) – кандидаты технических наук; выпускник отделения «Технология деревообработки» (1962 г.), Багаев А.С. – академик международной Академии реальной экономики.

Многие выпускники нашего образовательного учреждения являются руководителями и главными специалистами крупных промышленных предприятий-социальных партнеров колледжа. Выпускники «Технология деревообработки»: Зотин В.А. (1963 г.) – генеральный директор объединения «Царицынмебель», Почетный мебельщик России, кавалер орденов «Трудового Красного знамени» и «Знак почета»; Охотников Ю.И. (1981 г.) – генеральный директор ОАО «Автомех», депутат Государственного собрания Республики Марий Эл; Багаев А.С. (1962 г.) – директор завода нестандартного оборудования; Куданкин А.Е. (1967 г.) – генеральный директор ООО «Канн» (г. Йошкар-Ола); Бояринцев А.В.(1974 г.) – директор ООО «Алтоир» (г. Йошкар-Ола) и т.д.

Выпускники отделения «Техническое обслуживание и ремонт радиоэлектронной техники» являются главными специалистами ОАО «Марийрадиобыттехника», «Волгателеком» (Соколенко А.А., выпускник 1997 г.), сервис-центра «Самсунг» (Дмитриев И.Г, 2001 г.), сервис-центра «Эльдорадо» (Загайнов С.Н., 2007 г.).

Выпускники отделения «Моделирование и конструирование швейных изделий» возглавляют такие предприятия швейной промышленности как, например, Филимонова Л.А. (2002 г.) – Чебоксарский Дом Мод, Самсонова Е.В. (2002 г.) – ателье «Модница», Максимова Н.В. (2003 г.) – ателье «Элегант», Ершова В.Н. –ателье «Анталия», Норкина Т.Н. – ателье «Арсенал», Крылова И.В. – ателье «Головные уборы», Замалиев Р.Г. – ателье «Шахерезада», Шачикова Т.В. – ателье «Строчка», Столярова В.А. – ателье в г. Жан-Кишан (США), Бобик А.А. (1993 г.), Валеева Л. К. (1992 г.), Малинина М. Ю. (1994 г.) возглавляет Турецкие фирмы по изготовлению изделий из кожи и меха. Айплатов Иван Владимирович (1993 г.) возглавляет один из ведущих Домов Мод – Белорусский Дом Мод, Лазуткайте Д.Р. (1998 г.) возглавляет салон – ателье «Примадонна», Лаптева Н.Н. (1995 г.) – ателье «Модная линия».

Выпускники отделения «Парикмахерское искусство» 2001 года открыли свои парикмахерские и грамотно ими руководят – Айгишева Е.А. (г. Йошкар-Ола), Иванова О.И. (г. Волжск), Боброва О.А. (п. Медведево), Суворова Л.Ю. – в Швейцарии, Черепанова Е.А.(2003 г.) открыла парикмахерскую в Новом Торъяле, Кузнецова О.Г. (2005 г.) – парикмахерскую «Ангел» (г. Йошкар-Ола).

Выпускники отделения «Коммерция» известны на таких предприятиях как, например, «Самсунг» Афанасьев А.В. (2000 г.) – менеджер, на этом же предприятии трудится главным бухгалтером Безденежных С. Н., Ульданов И.К. (2002 г.) - менеджер ОАО «Контакт», Сомин С.В. (2003 г.) – менеджер ЗАО «Биомашприбор», Подсухин А.В. (2000 г.) – главный менеджер частного предприятия в г. Казани.

ГБПОУ Республики Марий Эл «Йошкар-Олинский технологический колледж» проводит комплекс мер по содействию выпускникам в подборе, направлении и устройстве на работу, в соответствии с призванием, способностями, профессиональными компетенциями и с учетом потребностей работодателя.

В Йошкар-Олинском технологическом колледже в 2015 году был создан Центр содействия трудоустройству выпускников, основной целью которого является адаптация выпускников на рынке труда, их эффективное трудоустройство, а также создание банка данных о рынке труда Республики Марий Эл. Деятельность Центра осуществляется согласно Положению о Центре содействия трудоустройству выпускников от 1 сентября 2015 года, утвержденному директором колледжа.

Основными направлениями деятельности Центра являются:

- взаимодействие с центрами занятости населения Республики Марий Эл;
- обеспечение взаимодействия выпускников колледжа и работодателей;
- сбор информации, отражающей мнение работодателей о наличии у выпускников необходимых профессиональных и личностных качеств;
- расширение практики заключения договоров с организациями, предприятиями и учреждениями (организациями-работодателями) на подготовку кадров, прохождение практики обучающимися.
- организация комплексной консультационной работы для выпускников по вопросам трудоустройства;
- осуществление мониторинга удовлетворенности работодателей качеством подготовки выпускников колледжа.

В обязанности Центра входит изучение рынка труда, информирование студентов и выпускников о состоянии и тенденциях развития рынка труда с целью

содействия их трудоустройству, подбор соискателей по заявкам работодателей, проведение социологических исследований по вопросам занятости выпускников, мониторинга выпускников, подготовка отчетов, проведение совещаний, круглых столов, встреч с работодателями.

В 2018-2019 учебном году Центр содействия трудоустройству выпускников ГБПОУ Республики Марий Эл «Йошкар-Олинский технологический колледж» проводил консультационную работу со студентами по следующим направлениям:

- Проведение классных и информационных часов с приглашением работодателей и социальных партнеров;
- Ведение факультатива «Выпускник на рынке труда» в выпускных группах;
- Организация работы студенческого клуба «Бизнес-инкубатор ЙОТК», где студенты готовятся к ведению предпринимательской деятельности, работают над бизнес-проектами, готовят самопрезентации;
- Организация работы студенческого клуба «Бизнес-планета»;
- Посещение предприятий города и республики с целью прохождения практики и дальнейшего трудоустройства;
- Участие в региональном чемпионате WorldSkills Russia среди обучающихся профессиональных образовательных организаций;
- Проведение встреч с работодателями города и республики.

На 2018 год были поставлены следующие задачи:

1. Пересмотреть и доработать рабочие программы производственной практики в соответствии с ФГОС СПО и профстандартов.
2. Доработать содержание отчетов прохождения всех видов практик по профессиональным модулям.
3. Продолжить заключение договоров с предприятиями о сотрудничестве по профессиональной подготовке студентов и в период прохождения производственных практик.
4. Своевременно размещать информацию на сайте колледжа в разделе ЦСТВ.
5. Организовать и провести круглый стол с представителями социальных партнеров, работодателями по вопросу организации дуального обучения.
6. Вести работу по формированию банка данных о вакансиях по специальностям.

Анализ трудоустройства проводится на основе информации заведующих отделениями, сведений предприятий, организаций и учреждений. Все выпускники колледжа трудоустраиваются и, по данным Республиканского центра занятости, на учёте выпускники колледжа не стоят.

Таблица 15 – Отчет по трудоустройству выпускников за 2018 год

Специальности	**Всего выпускников очной формы обучения**	**Трудоустроено всего**	**Поступят для дальнейшей учебы в ВПО**	**Призваны на воинскую службу**	**Уйдут в декретный отпуск / переедут в др.регион**	**% труд-ва**
Парикмахерское искусство	25	15	6	0	4	60
Коммерция (по отраслям)	30	11	15	2	2	37

Компьютерные системы и комплексы	43	14	11	10	3+5	32
Технология деревообработки	22	6	5	11	0	27
Конструирование, моделирование и технология швейных изделий	22	13	7	0	2	59
Монтажник радиоэлектронной аппаратуры и приборов	11	2	9	0	0	18
Парикмахер	22	14	8	0	0	64
Всего	175	75	61	23	16	42

Выпуск специалистов по профессиям парикмахер и монтажник радиоэлектронной аппаратуры и приборов в 2018 году составил 33 человека. Процент трудоустроившихся по профессии составил 46%. Поступили для дальнейшего обучения в высшие и средние образовательные организации 51 % выпускников.

Выпуск и трудоустройство 2018 г.
по программам подготовки специалистов среднего звена

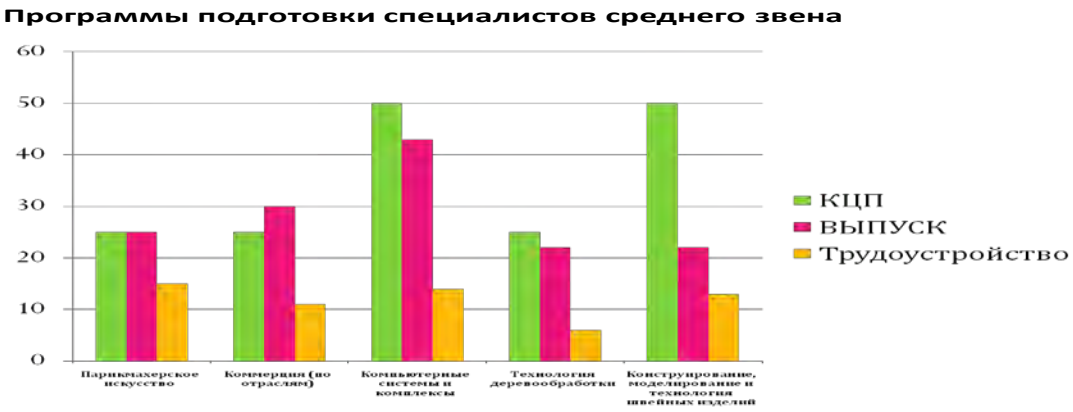

По данным таблицы видно, что по специальностям средний показатель трудоустройства составляет 42 %. Выпускники факультета Технологии деревообработки в первый год после выпуска, как правило, призываются на военную службу. В 2018 году этот показатель составил 50%.

Трудоустройство – это система организационных, экономических и правовых мероприятий, направленных на обеспечение трудовой занятости выпускников колледжа.

В широком значении трудоустройства объединяет все формы трудовой деятельности, которые не противоречат законодательству, включая самостоятельное обеспечение себя работой, в том числе индивидуальную трудовую деятельность, предпринимательство, фермерство и т.п. В колледже ведется активная работа по

реализации федеральной программы «Ты – предприниматель». Создан экспериментальный студенческий клуб Бизнес-инкубатор ЙОТК по содействию в развитии предпринимательских способностей выпускников, обеспечивающий качественную подготовку квалифицированных специалистов, повышение их профессиональной мобильности.

Одним из направлений деятельности Центра является сотрудничество с работодателями – заключение договоров о подготовке кадров. В рамках действующих соглашений Йошкар-Олинский технологический колледж и работодатель совместно разрабатывают учебные планы и программу подготовки в рамках компонента образовательного учреждения в соответствии с ФГОС с учетом требований работодателя.

Руководители предприятий являются председателями Государственной экзаменационной комиссии, дают оценку компетенциям студентов при проведении квалификационных экзаменов по профессиональным модулям.

Заключены договора о прохождении практики на таких предприятиях города и республики, как МФ «Эльф», МФ «Лира», ОАО «ДОЗ», ООО «Эконом +», ООО «Новая функция», ООО «Древо-двери», ООО «Наш профиль», ООО «Лантис», ООО «Бетула», магазин «Мебель», ООО «Стиль М», ателье «Строчка», ООО «Сосагро» мастерская «Рукодельница» ИП Бородина, швейные мастерские ИП Кузнецовой, Смирновой, Елчан, Трофимовой и Семёновой , мастерская «Жаклин», ООО «Труженица и К», ОАО «Рубль бум», ООО «Электромонтаж», Магазин «Наш», ООО «Марбытхим», ООО «Профибар», магазин «Дом книги», магазин ТЦ «21 Век», Санчурское райпо, Мари-турекское райпо, ЗАО «Йошкар-Олинсукий комбинат хлебопродуктов», ООО «Консум», магазин тканей «Лебедь», «Еврокомфорт», Банк ВТБ 24, Сбербанк, магазин «Мегастрой», ООО «Правильные двери», ООО «Двери ВАМ», СК «Эксклюзив», «На бульваре», «Этуаль», «Скарлетт», «Диана», «Фигаро», ООО «Прованс», «Гармония», «Светлана», «Визави», «Золотая Соня», «Софи», «Пиалче», «Надежда», «Орхидея», «Ваш стиль», парикмахерская Сернурского РайПО, парикмахерская Яранского РайПО, салон красоты «Ультрамарин», ООО «Дин-А», ОАО «Марийский машиностроительный завод», ОАО «Ростелеком», ООО «Консум», ИП Гайсина Г.Ш., ООО «Мастер ПК», фирмой «Автограф», ООО «Инверс», ООО «Тандем», ООО «Компьютерные системы», ООО «Технотех», ООО «Дилайн плюс», Военный комиссариат г. Йошкар-Олы и других.

Все выпускники колледжа легко адаптируются в коллективах и зарекомендовали себя грамотными специалистами. Отмечается высокий уровень их подготовки, наличие их хороших профессиональных знаний. Основные требования, предъявляемые работодателями к выпускникам: умение самостоятельно учиться и приобретать новые знания, коммуникабельность, общительность, умение быстро и самостоятельно принимать решения, ответственность, профессиональные знания, опыт управленческой работы. В основном работодатели довольны уровнем качества подготовки специалистов нашего колледжа. В соответствии с потребностями региона колледж внёс коррективы в структуру подготовки специалистов.

С целью оценки удовлетворенности работодателей качеством подготовки специалистов колледжа Центр развития качества подготовки специалистов проводит маркетинговые исследования:

- ежегодно анализируются результаты трудоустройства выпускников по всем специальностям с указанием количества специалистов, получивших направле-

ние на работу, самостоятельно трудоустроившихся, призванных в Вооруженные Силы;

- делаются запросы и получаются отзывы о потребностях предприятий в специалистах;
- проводятся «Дни открытых дверей», профориентационные мероприятия по городам и районам Республики Марий Эл;
- разработаны анкеты и проводится анкетирование работодателей, выпускников и студентов;
- постоянно изучается рынок образовательных услуг в Республике Марий Эл;
- для маркетинговых исследований привлекаются преподаватели и студенты.

Полученные результаты позволяют выявить мотивы выбора студентами своей специальности и найти ответы на вопросы улучшения качества подготовки специалистов, а также их последующей адаптации на производстве.

Но самым главным фактором подготовки высококвалифицированных специалистов для колледжа является то, что непосредственные работодатели Республики Марий Эл уже сейчас готовы принять на работу к ним в несколько раз больше специалистов, чем может выпустить колледж.

Колледж всегда отличало то, что качеству подготовки специалистов здесь уделяется значительное место.

Обеспечение качества подготовки специалистов является первостепенной задачей всего коллектива колледжа. Поэтому каждый преподаватель осознанно подходит к выполнению своих обязанностей и понимает свою роль и место в образовательном процессе.

Достижения студентов колледжа

Все эти исследования подтверждаются активностью студентов и преподавателей в различных мероприятиях, как внутриколледжных, так и региональных и российских.

Таблица 16 – Участие студентов в республиканских научно-практических конференциях, олимпиадах, фестивалях, конкурсах в 2018-2019 учебном году

Дата	Название	форма участия	ФИО	Курс	Достигнутые результаты
10 сентября-30 ноября 2018 г.	V Межрегиональный конкурс научно-исследовательских работ молодых учёных, студентов и школьников «Фемида»	заочно	Федорова Яна Ивановна	2	участник
с 18 сентября по 10 октября 2018 г.	Конкурс на присуждение Российской национальной премии «Студент года»	очно-заочно	Кремененко Анна Игоревна	2	участник
			Алманова Диана Олеговна	4	участник
24 сентября-06 декабря 2018 г.	Мероприятия федеральной программы «Ты – предприниматель» в Республике Марий Эл	очно	Студенты факультета «Экономика и управление» в количестве 70 человек	2-3	участник
8 октября-16 ноября	Республиканский конкурс эссе на антинаркотическую	заочно	Тихонова Валерия Николаевна, гр. С-11	1	участник

2018 г.	тематику «Мои аргументы против»				
16 октября 2018 г.	Республиканский конкурс молодежных инновационных проектов	заочно	Алманова Диана Олеговна	4	участник
02 ноября 2018 г.	Мероприятие, посвященном Дню Республики Марий Эл	очно	Театр мод ЙОТК	2-4	участник
19 ноября 2018 г.	Воркшоп «Эффективный бизнес-план»	очно	Елизарова А.Е.	2	участник
			Кремененко А.И.	2	участник
			Халтурина Д.А.	1	участник
			Павлова Ю.Р.	1	участник
21 ноября 2018 г	Республиканский предпринимательский форум «Бизнес-среда»	очно	Кремененко А.	2	участник
			Елизарова А.	2	участник
29-30 ноября 2018 г	III Межрегиональный открытый чемпионат по парикмахерскому искусству и эстетике «Модный образ»	очно	Сейфулина Алина Юрьевна	3	Абсолютный Победитель
		очно	Федотова Екатерина Сергеевна	1	Победитель I место
		очно	Казымова София Сиясятовна	3	Победитель III место
		очно	Бессонова Валерия Дмитриевна	2	Победитель I место
		очно	Метелева Анастасия Алексеевна	1	Победитель III место
		очно	Сидоркина Ирина Эриковна	3	Победитель III место
		очно	Романова Юлия Юрьевна	3	Победитель II место
		очно	Домрачева Мария Александровна	3	Победитель III место
		очно	Иванова Елена Павловна	1	Победитель I место
		очно	Иванова Анна Владимировна	1	Победитель II место
		очно	Иванова Мария Ивановна	1	Победитель II место
		очно	Разумова Светлана Николаевна	1	Победитель III место
		очно	Крылова Анна Алексеевна	2	участник
		очно	Стрельникова Анастасия Вячеславовна	3	участник
		очно	Немцева Анна Алексеевна	3	участник
		очно	Льюис Мария Элизабет	3	участник
		очно	Трудинова Альбина Дамировна	3	участник
		очно	Зайкова Валерия Витальевна	3	участник
		очно	Казанцева Юлия Сергеевна	3	участник
		очно	Кушакова Анастасия Сергеевна	1	участник
		очно	Петрова Диана Сергеевна	1	участник
		очно	Солдатова Дарья Алексеевна	1	участник
		очно	Сейфулина Алейся Юрьевна	3	участник
		очно	Винокуров Никита Владимирович	1	участник
		очно	Ершов Андрей Николаевич	1	участник
		очно	Храмкина Анна Алексеевна	1	участник
		очно	Посаженникова Юлия Николаевна	1	участник
		очно	Лебедева Юлия Алексеевна	1	участник
		очно	Суслова Сабина Рашидовна	2	участник
		очно	Анисимова Елена Владимировна	2	участник

		очно	Старостина Марина Алексеевна	2	участник
		очно	Пятак Сергей Владимирович	ПО	участник
		очно	Снигирева Татьяна Георгиевна	ПО	Победитель I место
		очно	Бастракова Диана Геннадьевна	4	Победитель II место
		очно	Поликарпова Наталья Юрьевна	3	Победитель II место
		очно	Андреева Мария Геннадьевна	4	Победитель II место
10 декабря 2018 г.	Единый урок по правам человека (онлайн)	очно	125 человек	1-4	участник
11 декабря 2018 г.	Единый урок: дистанционная лекция члена Совета Федерации Л.Н.Бокова	очно	50 человек	1, 3	участник
13 декабря 2018 г.	Деловая бизнес-игра «Что? Где? Почем?» в рамках II Республиканского студенческого предпринимательского форума «Бизнес-солянка»	очно	Елизарова Анна Евгеньевна	2	Победитель III место
		очно	Кремененко Анна Игоревна	2	Победитель III место
		очно	Москвин Данил Вячеславович	1	Победитель III место
		очно	Соловьев Сергей Максимович	1	Победитель III место
		очно	Сухов Кирилл Александрович	1	Победитель III место
14 декабря 2018 г.	Тренинг «Лаборатория социальных медиа» в рамках федеральной программы «Ты — предприниматель» в Республике Марий Эл	очно	Михайлова Д., Бестужева А., Титова Г., Елизарова А., Кремененко А., Москвин Д., Соловьев С., Соловьёв С., Сухов К.	2	участник
15 декабря 2018 г.	Республиканская Олимпиада по уч. дисциплине «Английский язык»	очно	Павлова Ксения Георгиевна	2	участник
15 декабря 2018 г.	Республиканская Олимпиада по учебной дисциплине «Английский язык»	очно	Храмкина Анна Алексеевна	1	участник
18 декабря 2018 г.	Блицтурнир по экономике «Бизнес Экспресс»	очно	Кремененко Анна Игоревна	2	участник
			Мосунов Даниил Николаевич	2	участник
			Елизарова Анна Евгеньевна	2	участник
20 декабря 2018 г.	Межрегиональный конкурс песни на английском языке	очно	Крылова Елена Андреевна	3	участник
С 21 по 23 декабря 2018 г.	Форум «Бизнес-поколение» федеральной программы «Ты – предприниматель»	очно	Дубникова Полина Вячеславовна	1	участник
			Елизарова Анна Евгеньевна	2	участник
			Зонова Юлия Александровна	1	участник
			Москвин Данила Вячеславович	1	участник
			Орлова Татьяна Игоревна	1	участник
			Смирнова Мария Михайловна		участник
			Соловьев Сергей Максимович	1	участник
			Сухов Кирилл Александрович	1	участник
			Халтурина Диана Александровна	1	участник
			Полевщикова Мария Александровна	1	участник

16 февраля 2019 г.	VII Поволжский научно-образовательный форум школьников «Мой первый шаг в науку»	очное	Бурмистрова Полина Леонидовна	3	участник
			Бакшаева Мария Владимировна	2	участник
			Иванова Мария Ивановна	1	участник
			Мартьянова Елена Ивановна	2	Почетный диплом
			Наякшина Анна Николаевна	2	Почетный диплом
18 февраля 2019 г.	II Республиканский диктант «Грамотей» по русскому языку среди обучающихся профессиональных образовательных организаций	очно	Миронова Елена Андреевна	1	Победитель I место
			Овчинникова Альбина Алексеевна	1	Победитель II место
			Новожилова Валентина Александровна	1	Победитель II место
			Орлова Татьяна Игоревна	1	Победитель II место
			Смирнова Мария Михайловна	1	Победитель II место
			Рыбакова Анна Сергеевна	1	Победитель II место
			Иванова Мария Ивановна	1	Победитель III место
19 февраля 2019 г.	Тренинг «Генерация бизнес-идеи», который провела для студентов профессиональных образовательных организаций республики	очно	Студенты факультета «Экономика и управление» в количестве 15 человек		участник
С 25 февраля по 22 апреля 2019 г.	Чемпионат молодых дизайнеров по методике «Ворлдскиллс» Fashion Skills-2019	заочно	Березина Диана Эриковна	3	участник
			Поликарпова Наталья Юрьевна	3	участник
апрель 2019 г.	Отборочное тестирование на региональный этап Всероссийского конкурса для ИТ-специалистов, дизайнеров и управленцев в сфере цифровой экономики «Цифровой прорыв»	заочно	Смышляев Илья Андреевич	3	вышел на региональный этап
			Протасова Анастасия Владимировна	2	участник
26 марта 2019 г.	Республиканская олимпиада по профессии 43.01.02 Парикмахер среди студентов ПОО Чувашской Республики 2018-2019	очное	Сейфулина Алина Юрьевна	3	Диплом за лучший результат в практическом задании олимпиады
27 марта 2019 г.	XXVI Республиканский фестиваль студенческого творчества «Фестос-2019»	очное	Козлова Елена Семеновна	2	участник
5 апреля 2019 г.	Региональный этап Пятой Всероссийской олимпиаде по истории российского предпринимательства	очно	Дубникова Полина Вячеславовна	1	участник
			Сафина Динара Маратовна	1	участник
			Кремененко Анна Игоревна	2	участник
			Елизарова Анна Евгеньевна	2	участник
8 апреля 2019 г.	Региональный этап Республики Марий Эл Всероссийской олимпиады профессионального мастерства обучающихся по специальностям СПО профильного направления 09.00.00 Информатика и вычислительная техника	очно	Ивайков Роман Александрович	4	участник
			Изотеев Александр Эдуардович	4	участник
			Смышляев Илья Андреевич	3	Диплом за лучший результат по специальности
9 апреля	Региональный заочный	заочно	Дубникова Полина	1	Победитель III

2019 г.	конкурс молодежных бизнес-проектов по менеджменту «Мастерская идей»		Вячеславовна		место
			Халтурина Диана Александровна	1	участник
			Крематенко Анна Игоревна	2	участник
			Елизарова Анна Евгеньевна	2	участник
			Ларионова Татьяна Андреевна	2	участник
			Турбина Валентина Викторовна	2	участник
			Старостина Марина Алексеевна	2	участник
			Петухов Юрий Викторович	3	Победитель III место
15 мая 2019 г.	Отборочный этап регионального этапа программы «Арт-Профи Форум»	заочно	Поликарпова Наталья Юрьевна	3	участник
			Березина Диана Эриковна	3	участник
18 апреля 2019 г.	Республиканская олимпиада по экономическим дисциплинам среди обучающихся ПОО Республики Марий Эл	очно	Медведева Селина Игоревна	2	Победитель I место
			Ларионова Татьяна Андреевна	2	Победитель I место
19 апреля 2019 г.	IV Республиканский смотр-конкурс студенческих объединений профессиональных образовательных организаций Республики Марий Эл	очно	Федорова Яна Ивановна	2	Победитель II место
			Енукова Аделина Васильевна	2	Победитель II место
21-22 апреля 2019 г.	V Открытый фестиваль художественного слова «Истоки»	очно	Москвин Валерий Владимирович	1	участник
22 апреля 2018 г.	Конкурс эскизов «Мир моды»	очно	Студенты ЙОТК (37 чел.) и МарГУ (7 чел.)	1-4	Дипломы I, II, III
23 апреля 2019 г.	Региональный этап Республики Марий Эл Всероссийской олимпиады профессионального мастерства обучающихся по специальностям СПО по профильному направлению «Сельское, лесное и рыбное хозяйство»	очно	Дроботун Кирилл Евгеньевич	4	участник
			Игнатьева Елена Владимировна	4	участник
			Овчинникова Анастасия Владимировна	4	Победитель III место
24 апреля 2019 г.	V региональная студенческая олимпиада «Предприятие ЭКОНОМ»	очно	Елизарова Анна Евгеньевна	2	Победитель I место
			Зайцева Татьяна Алексеевна	2	Победитель I место
			Крематенко Анна Игоревна	2	Победитель I место
			Анисимова Елена Владимировна	2	Победитель I место
			Дубникова Полина Вячеславовна	1	участник
			Иванова Яна Александровна	1	участник
			Москвин Данила Вячеславович	1	участник
			Сафина Динара Маратовна	1	участник
24 апреля 2019 г.	Шестая ежегодная образовательная акция программы «CHALLENGER» под названием «Total English»	очно	Павлова Ксения Георгиевна	2	участник
			Миронова Елена Андреевна	1	участник
			Шальнева Анастасия Александровна	1	участник
			Овчинникова Альбина Алекссевна	1	участник
27 апреля 2019 г.	XXXIII республиканская ярмарка товаров и изделий,	очно	Коллектив студентов	1-4	Победитель I место

	изготовленных обучающимися и работниками образовательных организаций Республики Марий Эл				
27 апреля 2019 г.	Республиканский конкурс «Город мастеров»	очно	Павлова Мария Юрьевна	2	Победитель II место
			Иванова Анна Николаевна	3	Победитель II место
27 апреля 2019 г.	Республиканский конкурс «Десять лучших товаров»	очно	Вараксина Татьяна Эдуардовна	3	участник
			Лашманова Татьяна Николаевна	2	Победитель I место
29 апреля 2019 г.	Республиканский конкурс профессионального мастерства по направлению швейного профиля среди обучающихся и мастеров производственного обучения ПОО Республики Марий Эл	очно	Березина Диана Эриковна	3	Победитель I место
			Поликарпова Наталья Юрьевна	3	участник
			Харлова Дарья Дмитриевна	3	Победитель II место
14 мая 2019 г.	Республиканская олимпиада «Инженерная графика» среди обучающихся ПОО Республики Марий Эл	очно	Кириллов Максим Николаевич	2	участник
			Гаврилов Сергей Геннадиевич	2	участник
16 мая 2019 г.	Республиканская олимпиада «Математика: алгебра и начала математического анализа, геометрия» среди обучающихся ПОО Республики Марий Эл	очно	Москвин Данила Вячеславович	1	Диплом за II место в командном первенстве
			Журавлёв Никита Олегович	1	
С 13 по 16 июня 2019 г.	Выездной практикум бизнес-школы «Молодой фермер. Будущий предприниматель» для студентов ПОО Республики Марий Эл	очно	Ларионова Татьяна Андреевна	2	участник
			Анисимова Елена Владимировна	2	участник
			Елизарова Анна Евгеньевна	2	участник
			Кремененко Анна Игоревна	2	участник
			Зайцева Татьяна Алексеевна	2	участник
			Сухов Кирилл Александрович	1	участник
			Соловьев Сергей Максимович	1	участник
			Дубникова Полина Вячеславовна	1	участник
			Сафина Динара Маратовна	1	участник
			Иванова Яна Александровна	1	участник
			Москвин Данила Вячеславович	1	участник

Таблица 17 – Участие студентов региональном чемпионате «Молодые профессионалы» в 2018-2019 учебном году

ФИО	Компетенция	Курс	Достигнутые результаты
Алманова Диана Олеговна	«Технологии моды»	4	золотая медаль за I место
Березина Диана Эриковна	«Технологии моды»	3	бронзовая медаль за III место
Поликарпова Наталья Юрьевна	«Технологии моды»	3	участник
Елизарова Анна Евгеньевна	«Предпринимательство»	2	бронзовая медаль за III место
Кремененко Анна Игоревна	«Предпринимательство»	2	бронзовая медаль за III место
Дубникова Полина Вячеславовна	«Предпринимательство-Юниоры»	1	бронзовая медаль за III место
Халтурина Диана Александровна	«Предпринимательство-Юниоры»	1	бронзовая медаль за III место

Бессонова Валерия Дмитриевна	«Парикмахерское искусство»	2	участник
Льюис Мария Элизабет	«Парикмахерское искусство»	3	участник
Домрачева Мария Александровна	«Парикмахерское искусство»	3	участник
Посаженникова Юлия Николаевна	«Парикмахерское искусство-Юниоры»	1	бронзовая медаль за III место
Топаева Анастасия Алексеевна	«Парикмахерское искусство-Юниоры»	1	бронзовая медаль за III место
Волкова Ангелина Александровн	«ИТ-решения для бизнеса на платформе «1С:Предприятие 8»	2	золотая медаль за I место
Ларионов Роман Дмитриевич	«ИТ-решения для бизнеса на платформе «1С:Предприятие 8»	2	золотая медаль за I место
Антропова Анастасия Алексеевна	«ИТ-решения для бизнеса на платформе «1С:Предприятие 8»	2	бронзовая медаль за III место
Смышляев Илья Андреевич	«ИТ-решения для бизнеса на платформе «1С:Предприятие 8»	3	медальон «За профессионализм»
Палов Илья Евгеньевич	«Сетевое и системное администрирование»	4	участник
Подлесный Михаил Владимирович	«Сетевое и системное администрирование»	4	участник
Изотеев Александр Эдуардович	«Сетевое и системное администрирование»	4	участник

Таблица 18а – Участие студентов во Всероссийских и международных олимпиадах, фестивалях и конкурсах

Дата	**Название**	**форма участия**	**ФИО**	**Курс**	**Достигнутые результаты**
4 октября 2018 г.	Общероссийская образовательная акция «Всероссийский экономический диктант»	заочно	студенты факультета «Экономика и управление» в количестве 17 человек	2-3	участник
03-12 декабря 2018 г.	Всероссийский правовой (юридический) диктант	очно	35 человек	1, 4	участник
9-10 февраля 2019 г.	V Международный фестиваль-конкурс детского и юношеского творчества «Шанс-2019»	очно	Коллектив «Театр мод ЙОТК»	1-4	Победитель I место
С 25 февраля по 22 апреля 2019 г.	Чемпионат молодых дизайнеров по методике «Ворлдскиллс» Fashion Skills-2019	заочно	Березина Диана Эриковна	3	участник
			Поликарпова Наталья Юрьевна	3	участник
март-апрель 2019 г.	Международная олимпиада в сфере информационных техно-логий «IT-Планета 2018/19»	заочно	Ларионов Роман Дмитриевич	2	прошел во второй отборочный этап
			Смышляев Илья Андреевич	3	участник
			Волкова Ангелина Александровна	2	участник
март 2019 г.	Третий Всероссийский конкурс профессионального мастерства специалистов финансового рынка FinSkills Russia по компетенции «Бухгалтерский учет»	заочно	Елизарова Анна Евгеньевна, Бакшаева Мария Владимировна, Блинникова Светлана Сергеевна, Бурмистрова Полина Леонидовна, Вылегжанина Анна Алексеевна, Зезель Александра Алексеевна, Кадыкова Екатерина	2-3	Сертификаты, Профессиональная квалификация «Бухгалтер» (5 уровень)

			Изосимовна, Ларионова Татьяна Андреевна, Зайцева Татьяна Алексеевна, Чулкова Анна Игоревна, Медведева Селина Игоревна, Овчинникова Алина Алексеевна, Мамаева Анастасия Вячеславовна, Иванова Алевтина Алексеевна, Курбатова Татьяна Вячеславовна		
С 29 марта 2019 г.	II Всероссийский киберспортивный турнир по обучению компьютерной игре «ЖЭКА»	заочно	Скворцов Евгений, Саватеев Константин, Топоров Никита, Рудаков Никита, Семенов Евгений, Шишкин Юрий	2	участник
С 1 по 5 апреля 2019 г.	Отборочные соревнования Национального чемпионата «Молодые профессионалы» (WSR) – 2019	очное	Волкова Ангелина Александровна	2	участник
с 9 по 16 апреля 2019 г.	Отборочные соревнования Национального чемпионата «Молодые профессионалы» (WSR) – 2019	очно	Алманова Диана Олеговна	4	участник
10 апреля 2019 г.	XVI Всероссийский конкурс молодежных авторских проектов и проектов в сфере образования, направленных на социально-экономическое развитие российских территорий, «Моя страна – моя Россия»	заочно	Соловьёв Сергей Максимович	1	участник
			Сухов Кирилл Александрович	1	участник
С 11 до 15 апреля 2019 года	Всероссийский конкурс студентов и молодых ученых «Безниточные технологии и оборудование в легкой промышленности»	заочно	Короткова Дарья	2	участник

Таблица 18б – Участие преподавателей колледжа в республиканских и Всероссийских конференциях, фестивалях и конкурсах

Дата	**Название конкурса**	**Форма участия**	**ФИО**	**Должность**	**Достигнутые результаты**
2 июля - 30 октября 2018 г.	Республиканский конкурс «Лучшая цикловая методическая (предметная) комиссия ПОО Республики Марий Эл»	заочно	Кропотова Елена Николаевна	председатель ЦМК	участник
31 августа 2018 г.	II Всероссийская педагогическая конференция «Актуальные проблемы современной педагогики»	заочно	Данилова Оксана Анатольевна	преподаватель	участник
10 января 2019 г.	Педагогический конкурс «Серафимовский учитель»	заочно	Ангаева Клавдия Владимировна	преподаватель	участник
17-30 сентября 2018 г.	Республиканский конкурс «Лучший раздел «Абитуриенту» интернет-сайтов ПОО Республики Марий Эл»	заочно	Иванов Евгений Степанович, Кропотова Елена Николаевна	преподаватели	Победитель, Диплом II степени
21 сентября 2018 г.	Экспертная сессия «Наставничество в подготовке кадров региона»	заочное	Ванюшин Анатолий Витальевич, Тонких Лариса Геннадьевна	директор колледжа, зам. директо	участник

				ра по МР	
25 сентября 2018 г.	Круглый стол для представителей образования и бизнеса фирмы «1С» и регионального дистрибьютора «1С-Поволжье»	заочно	Тонких Лариса Геннадьевна, Иванов Евгений Степанович	зам. директора по МР, преподаватель	участник
02 ноября 2018 г.	Марафон финансовой грамотности от проекта «Инфоурок» в рамках V Всероссийской недели сбережений	заочно	Данилова Оксана Анатольевна	заведующая факультетом «Экономика и управление»	участник
20-25 ноября 2018 г.	«Молодые профессионалы» Самарской области	очно	Иванов Евгений Степанович	преподаватель	участник
28 ноября 2018 г.	Республиканский конкурс «Лучшая практика и технология подготовки кадров по наиболее востребованным на рынке труда, новым и перспективным профессиям и специальностям ТОП-50 на основе сетевого взаимодействия»	заочно	Тонких Лариса Геннадьевна	заместитель директора по методической работе	Победитель, Диплом I степени
28 ноября 2018 г.	III Фестиваль педагогов профессиональных образовательных организаций «Профессиональное образование и инновации: идеи, опыт, практика»	очно	Иванова Алена Алексеевна, Леухина Ирина Анатольевна, Лежнина Валентина Григорьевна	преподаватели	участник
29-30 января 2019 г.	XIX Международная конференция «Новые информационные технологии в образовании. Использование технологий «1С» в образовании и их применение для развития кадрового потенциала цифровой экономики»	очное	Иванов Евгений Степанович	преподаватель	участник
3 февраля 2019 г.	Мастер-класс «Моделирование одежды методом наколки»	очное	Козлова Тамара Алексеевна, Мальцева Елена Викторовна	преподаватели	участник
12 марта 2019 г.	Республиканская научно-практическая конференция «Система качества профессионального образования в действии»	очное	Кропотова Елена Николаевна	преподаватель	участник
март 2019 г.	Третий Всероссийский конкурс профессионального мастерства специалистов финансового рынка FinSkills Russia по компетенции «Бухгалтерский учет»	заочно	Каштанова Галина Евгеньевна	преподаватель	Сертификаты квалификации «Бухгалтер» (5 уровень)
с 12 по 22 апреля 2019 года	Всероссийская научно-практическая конференция «Актуальные проблемы социализации личности в образовательном пространстве»	заочно	Лежнина Валентина Григорьевна	преподаватель	Сертификат, публикация
27 апреля 2019 г.	Региональный этап XI Всероссийского конкурса «Мастерами славится Россия»	очно	Яранцев Н.С., Перминова-Смоленцева Н.С., Козлова Т.А., Ангаева	преподаватели	Чулков С.Н., II место в номинации «Художестве

			К.В., Чулков С.Н.		нная обработка дерева», Перминова-Смоленцева Н.С., Козлова Т.А. II место в номинации «Народный костюм», Ангаева К.В. I место в номинации «Авторская кукла»
20 мая 2019 г.	Республиканский фотоконкурс «Профессия в лицах» среди студентов и работников профессиональных образовательных организаций, работающей молодежи	заочно	Карловская Ольга Руслановна	препода ватель	Победитель, Диплом II степени
			Тонких Лариса Геннадьевна	Зам. директо ра по МР	Победитель, Диплом III степени
С 20 по 24 мая 2019 г.	Финал VII Национального чемпионата «Молодые профессионалы» (WSR)	очно	Иванов Евгений Степанович	препода ватель	участник
23 мая 2019 г.	XIV республиканский фестиваль молодых педагогов профессиональных образовательных организаций «Зеленая фиеста»	очно	Девятова Д.А., Кочакова М.Н., Романов Е.П., Кудрявцев С.В., Фоминых Н.В.	методист, препода ватели	участник

5 ФИНАНСОВО-ЭКОНОМИЧЕСКАЯ ДЕЯТЕЛЬНОСТЬ

Формируется в колледже за счет бюджетных и внебюджетных средств.

Таблица 19 – Структура доходов колледжа

Показатели	Единица измерения	Величина показателя
Доходы учреждения по всем видам финансового обеспечения, всего	тыс. руб.	83427,24
в том числе:		61804,93
субсидии на выполнение государственного задания	тыс. руб.	37433,94
субсидии на иные цели	тыс. руб.	9308,30
средства от приносящей доход деятельности	тыс. руб.	15062,69
Доходы учреждения по всем видам финансового обеспечения в расчете на одного педагогического работника	тыс. руб.	1404,66
Доходы учреждения из средств от приносящей доход деятельности в расчете на одного педагогического работника	тыс. руб.	342,33

6 СОЦИАЛЬНОЕ, ГОСУДАРСТВЕННО-ЧАСТНОЕ ПАРТНЕРСТВО

Любое учебное заведение не может существовать вне общества и без общественной поддержки, поэтому колледж в своей деятельности, прежде всего, опирается на своих партнеров.

Для улучшения работы преподавателей и повышения качества работы со студентами, абитуриентами, работодателями в 2008 году начал работать официальный сайт колледжа. На этом сайте размещаются персональные страницы преподавателей, общая информация о колледже, всех мероприятиях, проводимых в учебном заведении, студентах и преподавателях, наиболее ярко проявивших себя в мероприятиях регионального или российского уровней.

Колледж тесно сотрудничает со всеми органами государственного и муниципального управления. Проводятся различного рода мероприятия с Центром занятости г. Йошкар-Олы по снижению напряженности на рынке труда. В рамках месячников цикловых методических комиссий проходят встречи и круглые столы с сотрудниками Министерства экономики и развития предпринимательства, Министерства финансов, Роспотребнадзора, Отдела по делам молодежи г. Йошкар-Олы, представителями работодателей и предприятий – соцпартнеров.

В апреле 2011 года было подписано трехстороннее соглашение о сотрудничестве Ассоциации молодых предпринимателей, отдела работы с молодежью городского округа г. Йошкар-Ола и колледжа о сотрудничестве.

Ежегодно в колледже проводятся занятия «Университета права», куда приглашаются сотрудники отдела по делам несовершеннолетних, ФСКН РФ по Республики Марий Эл, РОО «Человек и закон».

Отдел по делам молодежи г. Йошкар-Олы, «Йошкар-Олинский центр социальной помощи семье и детям», «Центр планирования семьи». Марийская епархия», «Центр здоровья и медицинской профилактики Республиканской клинической больницы», «Республиканский туберкулезный центр» и др. некоммерческие организации ежегодно проводят со студентами колледжа квалифицированные профилактические беседы.

Все эти мероприятия повышают кругозор студента и в дальнейшем влияют на качество подготовки будущего специалиста.

Формирование системы социального партнерства – одна из важнейших задач нашего учебного заведения в настоящее время, не менее важная, чем организация учебного процесса или поддержание дисциплины в учебном заведении.

Социальное партнерство в профессиональном образовании – это система договорных организационных, педагогических и экономических отношений учреждений профессионального образования с работодателями на подготовку конкурентоспособного и мобильного специалиста.

Основная цель социального партнерства состоит в совместной разработке, принятии и реализации социально-экономической и трудовой политики, основанной на интересах общества, работников и работодателей.

Для системы профессионального образования социальное партнерство является естественной формой существования в условиях рыночной экономики. Только в тесном контакте с работодателями возможна эффективная реализация основной функции – обеспечение рынка труда необходимыми специалистами, востребованными сектором экономики. В этой связи для нашего учебного заведения открываются дополнительные возможности:

- постоянный доступ к информации о рынке труда, что позволяет уточнить структуру профессий и объем подготовки кадров;

- учет требований работодателей по содержанию подготовки специалистов путем совместной разработки учебных программ и планов;
- организация производственной практики студентов на оборудовании, задействованном в реальном секторе экономики;
- стажировка преподавателей для ознакомления с новейшим оборудованием;
- целевая подготовка специалистов для конкретного предприятия.

В настоящее время социальное партнерство в системе профобразования направлено на реализацию требований, выдвигаемых работодателями и рынком труда к выпускникам. Особое значение имеют следующие требования:

- подготовка конкурентоспособного на рынке труда и профессионально мобильного специалиста;
- повышение уровня общей и профессиональной культуры специалиста; формирование сознательной мотивации к труду;
- выработка навыков предпринимательской и организаторской деятельности.

Отношения партнерства нашего образовательного учреждения с предприятиями строятся на взаимном интересе сторон. Общие принципы социального партнерства заключаются в заинтересованности всех взаимодействующих сторон, в поиске оптимального пути развития кадрового потенциала предприятия и региона в целом, объединении усилий и возможностей каждой из сторон в преодолении возникающих препятствий, конструктивном сотрудничестве между партнерами в разрешении спорных вопросов.

Занимаясь изучением рынка труда, наше образовательное учреждение тем самым закладывает основы нового типа сотрудничества с индустрией, основанной на реализации взаимовыгодных проектов, и получает возможность найти новые точки соприкосновения с работодателями в вопросах организации производственной практики для учащихся, повышения квалификации сотрудников учебного заведения на предприятиях, трудоустройства выпускников, сотрудничества в области учебно-методической и учебно-воспитательной работы, участия работодателей в аттестации обучающихся.

Социальное партнерство в сфере профессионального образования представляет собой сложную систему взаимосвязей между различными сторонами, заинтересованными в его функциональности.

Цели социального партнерства:

- Совершенствование механизмов, обеспечивающих качественную подготовку квалифицированных специалистов, отвечающих требованиям рынка труда.
- Адаптация процессов подготовки, обучения и переподготовки кадров к изменениям на рынке труда.
- Повышение профессиональной мобильности и конкурентоспособности кадров.

Основными задачами Программы являются:

- создание правовых, организационных условий для формирования устойчивых связей с рынком труда и образовательных услуг в сфере подготовки специалистов;

- создание инновационной образовательной среды, формирующей компетентного конкурентоспособного специалиста, востребованного на рынке труда;
- привлечение инвестиций работодателей в систему подготовки специалистов с целью приближения учебного процесса к реальным производственным условиям;
- реализация совместных проектов, способствующих повышению качества подготовки специалистов;
- оптимизация процессов профориентационной работы по привлечению учащейся молодежи в профессию;
- оптимизация процессов трудоустройства выпускников, повышение мотивации к труду в соответствии с полученным образованием.

Ожидаемые результаты реализации Программы:

- удовлетворение спроса производственных предприятий, предприятий торговли и сферы услуг в квалифицированных специалистах и рабочих;
- стабильное функционирование социального партнерства в сфере профессионального образования;
- гармонизация программ подготовки кадров в соответствии с текущими запросами рынка труда;
- удовлетворение образовательных потребностей личности в соответствии с её жизненными ценностями и запросами современного рынка труда;
- оптимизация процессов профессиональной адаптации выпускников.

Как показывает опыт работы, социальные партнеры становятся активными участниками процесса обучения. Направления соцпартнерства – это согласование учебных планов, рецензирование методических пособий, наставничество во время прохождения обучающимися производственной практики, осуществление руководства курсовым и дипломным проектированием, выработка требований к выпускникам, проведение мастер-классов по новым прогрессивным технологиям, участие работодателей в качестве председателей ГЭК, гарантия трудоустройства выпускников колледжа без стажировки и испытательного срока, возможность мастеров п/о и преподавателей цикла профессиональных дисциплин стажировки и повышения квалификации на предприятии-соцпартнере.

В этом деле выигрывают все – учебное заведение, студенты, работодатели и в целом наше общество. Только в тесном контакте с работодателями возможна эффективная реализация основной функции профессионального образования – обеспечение рынка труда необходимыми специалистами.

Таблица 20 – Стажировка педагогических работников

Дата	Где проходили стажировку	Тема	ФИО	Должность	Кол-во часов
18.03-05.04. 2019	ООО «Эком+»	Организация и технология серийного производства столярно-строительных изделий	Чулков Сергей Николаевич	преподаватель	120
04-22.06. 2019	ООО БТК «МариУралТрак сервис»	Изучение технико-экономичсеких показателей деятельности предприятия	Каштанова Галина Евгеньевна	преподаватель	112

С 2014-2015 учебного года появилось еще одно направление в тесном сотрудничестве образовательной организации и социальных партнеров – участие в сертификации профессиональных квалификаций. Организатором процедур оценки и сертификации профессиональных квалификаций выступает ГБОУ Республики Марий Эл «Научно-методический центр профессионального образования» – уполномоченная организация независимой оценки качества профессионального образования (приказ Торгово-промышленной палаты от 25.02.2013г. № 2). Сертификация квалификаций – подтверждение независимым компетентным органом соответствия квалификации соискателя требованиям, установленным профессиональным стандартом, иными квалификационными требованиями. Сертификация квалификаций является важным инструментом объективной оценки качества подготовки и признания уровня квалификации выпускников профессиональных образовательных организаций, который помогает снять барьер недоверия, существующий между образованием и бизнесом в этом вопросе.

Лицам, успешно прошедшим процедуры оценки и сертификации квалификаций, выдаётся квалификационный сертификат, удостоверяющий соответствие их компетенций требованиям регионального рынка труда, профессиональных стандартов, иных квалификационных требований.

Прогнозируемый спрос на выпускников положительный, колледж ежегодно выполняет контрольные цифры приема. Спланированная профориентационная работа даёт возможность проследить динамику профессиональных интересов, направленность молодёжи на продолжение обучения в нашем колледже, позволяет установить, какая специальность требуется спросом у молодых людей. Около 80% опрошенных родителей и абитуриентов отмечают, что современному человеку, безусловно, нужно иметь профессиональное образование, которое можно получить в нашем колледже. Этому способствует материально-техническая база, наличие общежития, возможность получения бесплатного обучения, внутриколледжная дисциплина учебного процесса и профессионализм педагогического коллектива.

Взаимодействие с родителями, будущими абитуриентами даёт возможность определять формирование групп нового приёма, а также спрогнозировать контрольные цифры приема на следующий учебный год.

Анализ содержания и методов организации профориентации позволяет выявить ориентиры совершенствования образовательного процесса.

7 ЗАКЛЮЧЕНИЕ. ПЕРСПЕКТИВЫ РАЗВИТИЯ КОЛЛЕДЖА

Колледж реализует качественно новое содержание профессионального образования, основные параметры которого – многоуровневость, вариативность, универсальность, преемственность, компетентность и конкурентоспособность выпускников.

На следующий 2019-2020 учебный год педагогический коллектив определил для себя следующие задачи:

1. Управление качеством подготовки специалистов на всех этапах образовательного процесса с учетом маркетинга образовательных услуг и республиканского рынка труда.

2. Работа по внедрению проекта ФГОС по ТОП-50, реализация новых специальностей.

3. Расширение портфеля актуальных программ профессионального обучения и дополнительного профессионального образования (в том числе с применением электронного обучения и ДОТ в экспериментальном режиме) за счет разработки новых и переработки существующих программ (в том числе программ для лиц, имеющих СПО или ВО).

4. Внедрение современных технологий электронного обучения – создание Центра дистанционного обучения (Онлайн-колледж) на базе факультета заочного и дистанционного обучения.

5. Реализация этапов инновационного проекта «Создание библиотечно-информационного центра» с целью улучшения информационного и методического обеспечения образовательного процесса, интеграция в образовательный процесс колледжа БИЦ.

6. Обновление и модернизация существующей материально-технической базы колледжа, дооснащение лабораторий, мастерских, полигонов и студий современной компьютерной и оргтехникой, создание Образовательного центра IT; оборудование Центров подготовки демонстрационного экзамена и конкурсных площадок чемпионатов «Молодые профессионалы» и «Абилимпикс» Республики Марий Эл.

7. Разработка и реализация вариативной составляющей образовательных программ подготовки IT-специалистов и реализация программ профессиональной переподготовки и повышения квалификации специалистов, педагогических кадров и мастеров производственного обучения под запросы предприятий и организаций IT-сферы с участием специалистов этих организаций, открытие кафедры 1С и Сетевой академии Cisco, оснащение и методическое обеспечение работы мастерских «Программные решения для бизнеса», «Сетевое и системное администрирование», «ИТ-решения для бизнеса на платформе 1С:Предприятие 8», «Программные решения для бизнеса», «Разработка компьютерных игр и мультимедийных приложений», «Разработка мобильных приложений».

8. Работа в сетевом формате по выполнению мероприятий Программы модернизации системы профессионального образования Республики Марий Эл на основе развития инновационной сети распространения лучших практик подготовки кадров по перечню наиболее востребованных, новых и перспективных профессий и специальностей СПО. Освоение дуальных и сетевых форм теоретического и практического обучения студентов.

9. Продолжить внедрение в образовательный процесс современных технологий оценки качества подготовки выпускников на основе демонстрационного экзамена по методике Ворлдскиллс.

10. Участие студентов и преподавателей в олимпиадах профессионального мастерства, конкурсах, Региональном чемпионате WorldSkills Russia:

а) проведение на базе колледжа регионального чемпионата по профессиональному мастерству среди людей с инвалидностью «Абилимпикс» Республики Марий Эл по утвержденным компетенциям;

б) проведение IV Межрегионального открытого чемпионата по парикмахерскому искусству «Модный образ»;

в) проведение на базе колледжа республиканского Чемпионата «Молодые профессионалы» (WorldSkills Russia) по утвержденным компетенциям;

г) проведение на базе колледжа регионального этапа Республики Марий Эл Всероссийской олимпиады профессионального мастерства обучающихся профильного направления 09.00.00 Информатика и вычислительная техника;

д) проведение на базе колледжа республиканской олимпиады по экономическим дисциплинам среди обучающихся ПОО Республики Марий Эл;

е) проведение на базе колледжа V Республиканского Смотра-конкурса студенческих объединений ПОО Республики Марий Эл.

11. Развитие предпринимательского мышления обучающихся колледжа через работу студенческого клуба «Бизнес-Планета».

Методическая тема – проблема: повышение качества обучения и воспитания на основе результатов деятельности Центра развития качества подготовки специалистов и развития инновационных педагогических технологий с целью подготовки конкурентоспособных выпускников на рынке труда.

Методическая тема развития образовательного процесса проводится на основе преемственности всех результативных направлений и тенденций развития, нацелена на успех каждого участвующего в этом образовательном процессе, формирование общедоступной и здоровой образовательной среды, впитавшей наши лучшие традиции и ценности.

Основные направления реализации методической темы:

- Успешность педагогических работников – ресурсы и технологии преподавания;
- Успешность обучающихся – образовательные программы и технологии образования;
- Успешность администраторов – ресурсы и технологии управления.

Ожидаемые результаты функционирования колледжа

Приём обучающихся в 2019 году показал, что колледж имеет положительную стратегию развития в современных социально-экономических условиях развития российского общества.

Основной показатель этого – способность ПОО быстро реагировать на запрос рынка труда и экономики Республики; высокая востребованность образовательных услуг. Изучая истоки данной востребованности, можно выделить некоторые аспекты, которые привлекают обучающихся и их родителей:

- перспективы дальнейшего трудоустройства на основе качества полученных знаний, умений и общих и профессиональных компетенций;
- привлекательность специальностей для совершенствования личностных качеств и их перспективная значимость;
- высокая организованность учебно-воспитательного процесса;
- условия физической и психологической безопасности обучающихся в стенах колледжа.

Развивая общественную привлекательность образовательной организации, колледж нацелен усилить имидж современного многоуровневого образовательного учреждения среднего профессионального образования, внести достойный вклад в развитие экономики Республики Марий Эл и Российской Федерации.